工商晚報
THE KUNG SHEUNG EVENING NEWS

督印及承印：工商日報有限公司
香港灣仔分域街十八號
電話：編輯部：七七七六〇七　採訪部：七六二一九二　營業部：七七三二〇七　社長室：七六四八五四　中區辦事處：二二一六〇　二一二三八　二五四九五
電報掛號：二〇七五　郵政信箱：六十二號
出紙兩大張　售價壹毫

今日天氣：預測溫和，東風，天色好，及酷熱。午間氣溫八十五度。

每日兩大張下午四時出版

龍繩勳作供承認 兩公婆曾嗌大交
法庭研究林黛死因証供未畢

林黛是怎樣死的，法庭今日研究。

【本報訊】曾獲四屆亞洲影后的林黛，于上月十七日，在其大坑道寓所的香閨內，被其夫龍繩勳發現，昏迷于臥榻上，後送至醫院時，醫生宣佈：她經已香消玉殞。經警方調查，及將有關資料送至法庭後，法庭認爲有研究其死因的必要，乃于今午在中央裁判署，由希頓法官，會同三名男性陪審員開庭研究死者的死因，直至發稿時止，此案尚在研究中。東區偵探幫辦邊士，負責主持偵查，金巴律師代表死者林黛的母親及兒子出庭旁聽。

此案于今午十一時四十分開庭時，首由希頓法官在四名陪審員候選人中，抽簽決定三名担任此案的陪審員，隨即由法官向陪審員解釋此次開庭的目的。

法官指出：此次開庭的目的，乃是要找尋出整個事件的眞相，包括：（一）死者的姓名、年齡、職業及住址等？（二）死者在何日何時及何地死亡，（三）死者致死的原因爲何？

法官又說：關于死者的致死原因，有如下的幾種：可能（一）意外、（二）被殺；（三）自殺；（四）或其他，到底屬于那一種，則有待各証人作口供後，由陪審員等尋求出來。

東區偵探幫辦邊士，是第一名証人作供，他說：本年七月十七日，由他負責主持偵查華籍女子程月如，又名林黛的死亡原因，他接報到大坑道一四八號A四樓，抵達時大批警探已在那裡，他在屋內取了一批呈堂證物及文件，廿六日他又到死者另一寓所，九龍太子道二九五號地下，又取了另一批証物文件，還案沒有人對死者的死亡，提出申訴，除了法醫王陽坤在檢驗中發現一封封密於信封內的文件，呈堂號碼一〇。

當証人在死者睡房查究時，由死者的丈夫交給他一個用紅色盒載的小型鬧鐘，和兩張字條（死者遺書），當時金巴律師亦在場，此外警方在事發地點攝了多幅照片，另一幅是在公衆殮房將死者遺體攝取（呈堂），該小鬧鐘其響鬧時間是下午四時，但在他檢驗下，發現那鐘還未響鬧，那時鐘上時間已將近下午四時了。

是案法庭定期今天和明天兩日開庭，証人僱約廿名，包括死者之夫龍繩勳，死者之母及子，與女傭等。

死者之夫龍繩勳作供說：他現年卅六歲，商人，一九五六年來港，死者是其妻，乃電影明星，生有一子，十五月大，七月九日開始，因死者須往清水灣片塲拍戲，爲便利計，有時住在九龍太子道另一寓所，記得星期四那天，因女傭事與死者曾發生口角，翌日，死者赴九龍拍戲，平常是會偕同証人一齊去的，但那天卻沒有，死者離家兩天，一直沒有電話返，有一天中午，女傭阿帶對他說：太太有電話回來找他，叫他往聽，他命工人說推不在。

事發前一天，他於晚上七時返家，見死者睡在房內床上，死者女友余莎莉坐在床邊一梳化椅上，他因怒氣未過，祇入房取了一本書出廳外看，但他見其子在死者床前走來走去，感覺奇怪，乃呼女傭阿帶抱他入房睡，死者不肯，他卻堅持，及晚飯，他因不見女傭阿帶乃問其他女工人，她們答，阿帶已給太太辭退，原因是死者指阿帶向她說謊，死者沒有出來用膳，祇將房門緊閉，死者之母來叩門亦不開，他於是披衣外出，到文華酒店開房睡宿。

香閨中一個鬧鐘 將成爲主要証物
鬧鐘響時針指住四點

呈堂証物，有死者林黛被發現斃命時身上所穿的衣服，死者遺書兩封及有關文件，與事發地點警方攝得之照片多幅。

主持研究林黛死因的東區偵緝幫辦邊士（右），今晨陪同龍繩勳（中）及他的律師金巴（左）進入中央裁判署時情形。

颶風琴茵 力量減弱

【本報訊】繼艾黛風姐之後在太平洋新誕生的熱帶風暴「琴茵」，初生未幾現已署見減弱。

德航鄭重否認 開設大陸航綫

【本報訊】德國航空公司之發言人，昨日鄭重否認外傳該公司正申請飛航大陸。

發言人認爲傳說毫無根據，因該公司並無計劃亦無興趣開辦中國大陸航綫。

發言人謂：渠不知報告何所根據，但謂，可能因中共最近向外國航空公司討好所致。

小評
油糖灣血案的因果

昨晚觀塘油糖灣發生一死五傷血案，起因是巴士司機與乘客衝突，因爲搭巴士問題而鬧出咁大鑊，都算杰了。警方昨晚已尋獲一個涉嫌兇手，這案件誰是誰非，將由法庭作公正的審判。

這慘劇的形成，我們認爲不祇是一朝之憤，而是長久以來種下的惡因。

巴士不足，搭客過於擠迫，早已成爲香港交通問題的死結，巴士公司本身，也存在許多困難，車輛雖然增加，但追不上需要，而司機不足，又使增車計劃多了很大的打擊。

不過巴士增加班數量，在許多地區而言，祇是揚湯止沸，基本問題，無法解決。政府當局把大批徙置的居民，遷往油糖灣，形成該地區人口日趨膨脹。但該區之交通問題，根本未能配合，於是，居民搭巴士搭到起火，而巴士員工，也因搭客的人潮擠擁到起火，有此久積下來之惡因，才爆出了杰嘢，至於遲早發生，不過是時間問題。

因此我們認爲新徙置區的設立，先決的條件，是如何解決那裡的交通問題，這一點，當局不宜忽視。

觀塘發生一死四傷案 警方搜山頭 捕獲一疑兇
尋得一把血刀已成彎曲形

【本報訊】一名身採公司制服的男子，涉嫌與油糖灣一死四傷命案有關，於今日晨零時，被黃大仙警署華探長鄭生，高級探目藍賢發探目葉熾所率領的探隊，在命案現塲附近的一個山上拘獲，警方已連夜展開深入偵查。

據說：該男子年約卅一歲，自承姓陳，被拘時衣服上一再被發現有若干鮮紅的印色。手部受傷，已被送入醫院。

油糖灣一死四傷命案發生於昨晚深夜十一時十五分，十多名徙置區居民指摘巴士司機到站不上乘客，釀成惡鬥，其中有人揮舞一柄六七吋長的蠻軍刀結果一人慘遭刺斃，另四人受傷，傷者中有一名是巴士司機。

今晨消息：在醫院留醫一名的中傷者，傷勢極爲嚴重，還宗一死四傷的案件，可能轉爲二死三傷。

大隊警探與軍裝警員事發後帶同警犬乘多輛警車到塲彈壓，首先電召十字車到塲，將倒仆地上滿身鮮血的傷者及死者送到醫院，並即行踹緝兇手及滋事者歸案。據說參加此次一死五傷大開片血案的有十多名大漢。

慘死於蠻軍刀下的男子名陳德樸，卅四歲，是香港某科鑿井的鑽井工人，住油糖灣徙置區第九座六樓，他被斬十多刀，致命刀傷是在頭、面及胸部，他伏屍油糖灣徙置區第九座走廊。

五名傷者中，有四人爲觀塘油糖灣徙置區居民，被送到醫院救治。姓名爲：㊀鄭松，三十四歲，傷頸、手各部，住第十座四號；㊁劉祖蔭，二十歲，傷背和胸部，住第四座七二七室；㊂李錦明，廿二歲，傷手和足部，住第四座五一九室；㊃衛民，十一號D，巴士司機，傷手部。

血案的起因，據說是由於一羣工人搭不到巴士，立意伏擊司機洩憤所引起。案發後，大批警方人員馳至現塲，並出動警犬找尋兇器，結果，在警犬的引導下，在第九座山邊附近的興華建築地盤尋獲一柄六、七寸長軍用刀。但，刀身已經彎曲，且接近斷爲兩截。又在第八座地下天井處檢獲一個鐵的軍刀鞘。

港督定本週五六 巡視新界及離島

【本報訊】港督戴麟趾爵士，將於本週五、六乘直升機及汽車，巡視新界與離島兩天。

新界民政署長韋輝將陪同港督巡視。港督將視察各區的發展計劃、農場等，並與各鄉紳作非正式的晤談。

星期五晨，南約理民官費士陶，將陪同港督乘直升機視察西貢，作短暫逗留後，港督等將前赴長洲坪洲、大嶼山、南丫島等將與該地的鄉紳晤談。

午間，港督將從直升機鳥瞰大嶼山的村莊及農田。

隨後，港督將乘車前往荃灣，視察該區發展計劃，及荃灣的新區及建設，並由荃灣理民府官韋忠信介紹該區鄉紳謁港督。

星期六日，港督將飛往元朗蘇恭鬮，然後乘車巡視青山及元朗區，元朗理民府官鍾逸傑，將向港督報告該兩區的發展情況，並與該地鄉紳作非官式會談。

午後，港督將乘機前赴大埔，大埔理民府官陸端，將隨同解釋名勝風光及政府發展計劃。

最後港督將訪問在大埔的鄉議局。

旺角地陷情況未見好轉
工務局下令 封閉一危樓

【本報訊】因旺角地陷造成的第一幢危樓，昨日經已爲工務司署當局加以封閉，其住客也已全部遷出，這是自旺角地區發生地陷以來，首次遭殃被閉的一幢樓宇。

被列爲危樓而遭封閉的，乃西洋菜街亞皆老街口的亞皆老街六十七處一幢樓高四層，落成約四十餘年的磚樓，其隔鄰六十九號新旺記飯店，亦爲工務司署下令若干部份須重新修理。

較早時候，工務司署已在該兩號門前貼出通告，貼在六十七號志昌大押店前的通告闡明兩點，第一點指亞皆老街六十七號樓宇已有危險狀態；第二點則爲該樓必須全部予以拆除。貼在六十九號門前的通告，第一點指該樓宇已顯現有危險；第二點謂該樓宇必須將六十七號與六十九號之間的整座舊牆拆除，另外一部份牆壁則包括騎樓末端的牆壁及行人道上的支柱牆壁在內。

前日六十七號係到期遷出之日，地下的志昌大押店及二、三四樓的住客昨日經已全部遷出，志昌大押店前及轉角西洋菜街一段，均由警方架以拒馬，禁止行人來往，但六十九號新旺記飯店的營業如舊。六十七號志昌大押店在門前貼出多張紅紙，上書「志昌押貨物搬往大角咀晏架街四十二號信生押候贖」。

據記者採訪所知：亞皆老街六十七號志昌大押是一幢樓高四層約已四十餘年的磚樓，業主乃中國聯合銀行，去年制水開始後未幾，住客即在該樓的墻壁和騎樓底下的大柱，發現一條極大的裂縫，特別顯著的是志昌大押那幢與新旺記飯店相接之處，一條寬約四、五吋的裂縫一直從天台屋頂直達樓下。

六十九號新旺記飯店是兩幢六層高的石屎建築物，業主即新旺記飯店的東主，據伙記說：因爲旺角地區出現地陷現象，該處竟也不能倖免墻壁出現了裂痕，尤以厠所更爲顯著，而且，天井部份地面下陷達七八吋之多。從來，業主爲上蓋求補救，在與志昌大押之間另建一墻（本來舊牆屬於志昌大押方面的），然後在厠所用工字鐵架支持。兩月前因旺角地區有建築物發生裂痕，工務司署人員也同時調查了該處，後來業主要收回改建，已通知住客必須在下月底前遷出，由業主補償同一筆補償費，但地下的志昌大押則獲寬限至九月底。不意本月初工務司署即已發出危樓通告，限期六十七號所有住客必須於本月十日遷出。

旺角華園大廈 九樓發生火警
原來是堆置梯間之木箱起火

【本報訊】旺角花園街一六〇號華園大廈，今晨發生小火，一堆放置於該大廈九樓梯間的木箱被焚，居民灌救及時，消防車抵步時已完全熄滅，但大廈中人已一塲虛驚。

據說：該大廈九樓梯間轉角處，經常堆放大堆木箱與廢紙，可能有人遺下煙頭，燒着紙張，今晨七時許，濃煙由該處直衝上十樓，居民恐火警擴大，立即通電消防處求援，並分別由厨間運水撲救，結果，在消防車抵步時，火已被淋熄。消防當局認爲大廈梯間，竟放有大堆木箱認爲有問題，現已展開追究責任。

肺病死得人多 一週死廿二人

【本報訊】醫務當局今日發表：截至八月一日爲止的一週內，死於肺癆者共有二十二人。

同期中並登記有一百五十一宗肺癆病新症，使本年以來發生的肺癆病數字增至六千七百四十七宗。此外，在同期內本港的出生及死亡數字如下：出生總數爲一千八百九十七人，其中港島佔五百零五人，九龍佔一千零四十六人，新界佔三百四十六人。各種死亡總數爲三百一十六人，其中港島佔一百一十八人，九龍佔一百七十三人，新界佔二十五人。

美國 好路 香烟
始終是最經濟最實惠的
美國名烟

烟質靚·價錢平
總代理：陳漢深出入口商

Zoppas 意大利 雪柜之王 雪白牌雪柜
本港銷量第一位的雪柜
適合任何家庭，人人滿意！
大小呎碼齊備，全部配自動溶雪掣及潤身製冰格。

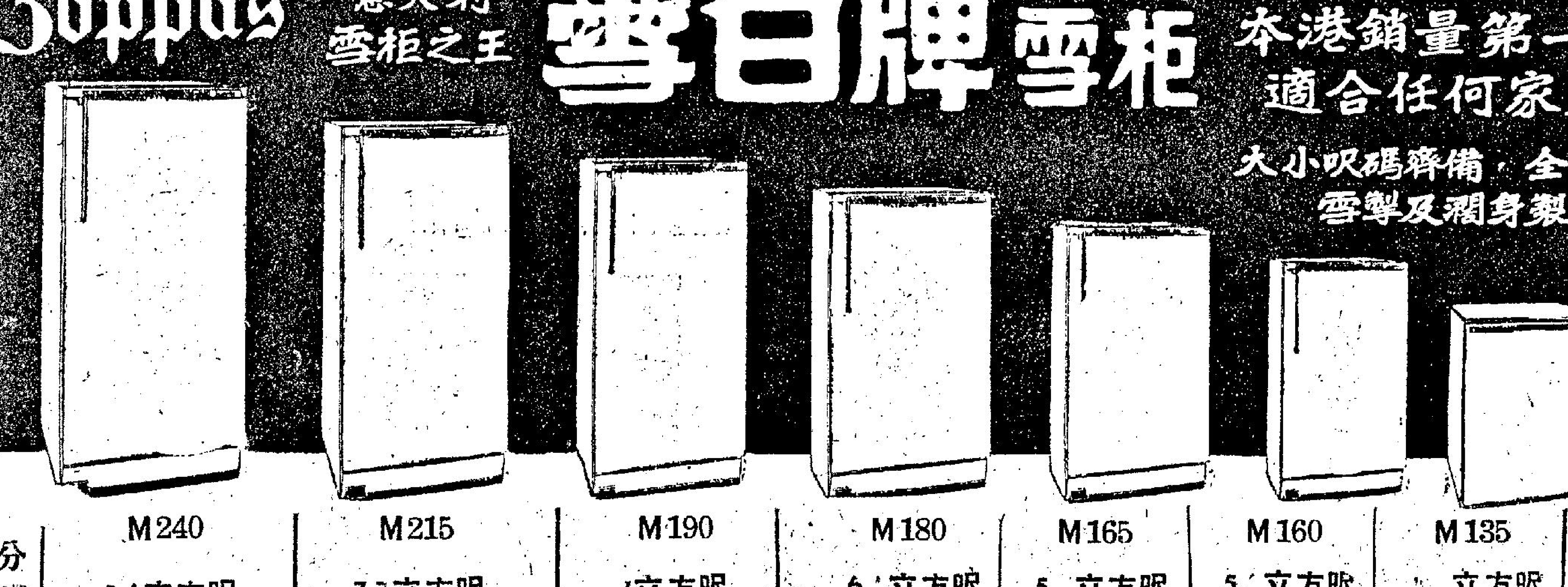

分18期付款	M240	M215	M190	M180	M165	M160	M135	M130
	8.[illegible]立方呎	7.[illegible]立方呎	[illegible]立方呎	6.[illegible]立方呎	5.[illegible]立方呎	5.[illegible]立方呎	立方呎	立方呎
首期	$305.00	$285.00	$265.00	$2[illegible]0.00	$225.00	$205.00	$185.00	$175.00
月付	$56.00	$52.00	$48.00	$44.00	$41.00	$38.00	$34.00	$32.00

各大雪櫃總滙及電器行均售
總代理：東泰貿易公司
香港萬宜大廈203室
電話：30674, 24072

牛頭角工廠下月底大拆遷

中共特務抵南越策動游擊戰

毛帮噴射戰機經已調入北越・戰爭緊張氣氛較前大為增加

北越國民議會要求共軍部隊全面加強警戒

【華盛頓十一日法新社電】美國務院人士本日稱：南越政府已通知美國當局，謂已接獲中共人員已出現在南越共黨游擊隊中的報導。國務院人士強調稱：美國當局仍未能証實中共人員在十七線以南出現之消息。西貢曾提供情報謂：已有一些中共人員在越共游擊隊中。美國前駐南越大使洛治昨日稱：渠曾於在西貢就任時，証實中共人員在南越活動之消息。

【華盛頓十一日法新社電】國防部發言人西維斯特本日宣稱：中共一批噴射戰鬥機，經被調往北越各空軍基地。西維斯特說述國防部長麥南馬拉最近所發表之聲明，表示預料中共飛機將被派往北越。據西維斯特宣稱：吾人現時獲得徵象，顯示中共一批米格一五式及一七式飛機，經被運入北越。此事在若干時期以來，即已為人所預料，因為已知北越經已進行各項準備工作，例如加長在河內地區機場之跑道故也。該發言人并未有說明該等中共飛機之飛行員，是否係在中國大陸受訓之北越人，抑或係中國人。據該發言人答覆一項詢問稱：此等飛機，顯然未有供作飛入南越境內之用。渠謂：渠并不獲知此等飛機之到達北越，是否係旨在供作防守或其他行動之用途。渠并謂：中共飛機之到達北越，并未有導致加強美國南越之空軍力量。該發言人并謂：多時以來即已獲知中共飛機駐紮於東京灣以東之海南島。渠謂：渠并不獲知在中共飛機在上空出現時美國飛機是否有可能從事偵察飛行。

【華盛頓十二日合衆國際社電】美國助理國防部長西維斯特稱：「就余所知」，美國與中共飛機並無在南中國海東京灣上空發生有如「對陣」之事態。此語等於正式否認源自西貢之報載消息。此則消息稱：美國曾調集飛機昇空，攔截由海南島起飛之中共飛機。西氏稱：美國之雷達屏上，曾發現中共飛機之踪影，事情祇係如此而已。

【華盛頓十二日美聯社電】記者詢問美國助理國防部長西維斯特：飛抵北越之中共戰鬥機是否由中共機師駕駛？西氏答稱：該等機師可能為曾在中國大陸受訓之北越人，亦可能係中共人員。西氏稱：彼不知此批中共飛機意在担任防空工作抑係担任其他工作。西氏答覆另一詢問稱：現無証據顯示此批飛機會飛臨南越上空。記者詢問：美國海軍飛機之結集，是否意在隨時對付中共飛機？西氏答稱：吾人知之已久：即中共有飛機駐於海南島基地之上。記者詢問美國是否因見有中共戰鬥機飛抵北越，而加派飛機部署對付。西氏答「否」，而謂此無必要，因在若干時間前擬訂之計劃內早曾計及此一可能出現之事態。

【華盛頓十一日美聯社電】美國國務院官員星期二稱：彼等已獲南越官員通知，謂有証據証明南越境內有數目有限之中共人員一批，但透露此事之官員強調其數目有限，可能不超過十人。又：美駐南越官員迄未獲得有關中共人員滲入南越之任何獨立証明，亦未能斷定中共人員為軍人抑平民。

【河內十一日法新社電】北越通訊社稱：北越國民議會本日呼籲北越軍隊與人民，「經常加強警戒，準備擊敗美國帝國主義及其僕從之侵略與挑釁。」

【巴黎十一日法新社電】此間收聽新華社轉述一項河內聲明稱：北越本日向越南國際監委會提出一項照會，抗議美國「繼續向北越挑釁」。「越南人民軍總部」首席代表夏文樹（譯音）上校發出該份照會。

【巴黎十一日法新社電】新華社本日所發表之一篇文章，說明詹森政府編造北越於八月四日在東京灣襲擊美國海軍船艦的事件，「是歷史上罕見的彌天大謊，與國際大陰謀。」該論文說明，詹森政府經已擬定一項擴大越戰之計劃，俾挽救其在南越及東南亞大陸上所遭受之失敗。

希臘與塞島發出強硬聲明

安理會作緊急呼籲 停止侵犯塞島飛行

美英促聯國加強停火監督

【聯合國十一日路透社電】安理會今晚呼籲有關方面，結束侵犯塞浦路斯主權之起行。

【尼科西亞十一日路透社電】聯合國發言人本夜宣稱：現未有接獲本日在塞浦路斯任何地方發生射擊之若何報告，在塞島西北科金納由土耳其從塞浦路斯人所據守最後一條鄉村，現時異常寧靜。

【聯合國十一日路透社電】英國與美國今晚要求聯合國在塞島曼蘇拉與科金納地區加強停火監督，俾土耳其之空中偵察可予解除。英、美兩國係於安理會討論塞浦路斯指摘土耳其派遣飛機飛行塞島上空，破壞歷時僅兩日之停火協議時，提出此項建議。

十一國組成之安理會舉行歷時三小時以上之辯論後，曾實行休會。各理事國曾在辯中謀求達致協議，以遂塞島所提終止土耳其飛機飛越塞島之要求，但未獲成功。美國代表史蒂文生發言時似欲低土耳其此項飛行行動之重要性，因而觸怒希臘與土耳其、塞浦路斯之代表。

【華盛頓十二日合衆國際社電】美國國務院星期二呼籲集中一切努力，於尋求塞島問題之「長期外交與政治解決」。國務院發言人麥克羅斯基於正午告記者稱：據華府官員所悉：塞島不穩定之停火協議，現受遵守中。麥氏謂：「吾人當然希望目前之一切努力，將集中於謀求長期之外交與政治解決方式。」渠告記者稱：「美國現正與所有涉及塞島科紛之各國政府接觸。」但未擬訂何種解決方式。

【雅典十一日法新社電】據希臘總理巴邦德里奧及塞浦路斯外長凱布里安努，於彼等在此間舉行並由希臘外長及軍事首長參加三小時會談後所發表之一項聯合聲明稱：「吾人曾檢討塞島局勢與聯合國安全理事會投票問題。吾人經已決定共同面對土耳其任何進攻。倘若土耳其發動一項進攻，則希臘將以其一切力量站在塞島之一邊。」該聲明並謂：倘若土耳其進攻塞浦路斯，則希臘將站在塞島之一邊。據希臘外長科斯托普洛斯本夜宣稱：渠於上星期日曾告知土耳其大使伊爾金，謂倘若土耳其進攻塞島，則希臘將從中干涉。渠謂：渠經已請求該大使將此項意向通知與土耳其大使伊諾努。科斯托普洛斯并謂：塞浦路斯本日證實土耳其飛機本日侵入塞浦路斯之領空。

【尼科西亞十一日法新社電】塞浦路斯總統馬卡里奧斯大主教，本夜在此間發表電視廣播稱：「吾人決不向粗魯的強勢行動投降。即使塞浦路斯成為安卡拉燒夷彈之大屠場，吾人亦相信吾人之正義主張，不致在該屠場之灰燼中消滅」。馬卡里奧斯在該項新危機發展以來，自塞浦路斯人民所發表之第一項文告中強調說明：「吾人將尊重聯合國決議案，並將極力設法，俾有助於建立塞島之和平條件。」

希臘炸塞島土人 土提出強硬抗議

警告塞島希人不得再攻土族

【安卡拉十一日法新社電】土耳其外長艾金本日強硬警告塞浦路斯希臘人，不得對塞島土族人再有任何攻擊行動。艾金稱：雖然目前塞島戰鬥停止，但「吾人仍保持高度警戒」。如果希族人破壞彼等向安理會主席所作之承諾，再次攻擊土族人時，則土耳其政府自然毫不猶豫採取迅速之步驟，以保衛「我們土耳其兄弟之生命。」

【安卡拉十一日法新社電】此間今日宣佈：土耳其政府已就希臘飛機於星期日晚間轟炸塞島科基納區事，向希臘政府致送抗議照會。據悉轟炸事件引致三人喪生，八人受傷。此項抗議照會係於昨日遞交安卡拉希臘代辦，同時並由駐雅典之土耳其大使遞交希臘政府。土耳其在照會中強硬抗議「希臘軍用飛機之無理空襲」，並要求希臘政府採取適當步驟，以防再發生此類事件。土耳其照會警告，倘若再發生此類空襲，可能導致兩國間之衝突。

【日內瓦十二日合衆國際社電】聯合國塞浦路斯糾紛調人杜米奧耶於星期二宣佈：渠將於下星期在雅典、安卡拉及尼科西亞舉行高級和平會談。渠將與希臘、土耳其及塞浦路斯三國總理及外長會談。杜米奧耶定於星期日晚到達雅典及停留至星期一。渠在下星期二將在安卡拉舉行會談，並於星期二晚飛往塞浦路斯，在尼科西亞逗留至星期四及可能至星期五，假如需要逗留較長久時間的話。

【聯合國十二日合衆國際社電】塞浦路斯昨日指摘土耳其蓄意藐視在塞島之停火，並稱土耳其飛機已「恢復至納粹時代之空襲」。塞浦路斯大使羅西第斯在安理會特別會議之發出上述之指摘。塞浦路斯不理會安理會議秘書長宇丹去調停塞島局勢之主張，指摘土耳其破壞停火及聯合國憲章。羅氏告安理會稱：土耳其「完全無中生有」地攻擊塞島村莊。渠稱：「余以沉重心情，出席會議，停火被窺視，恐怖主義在塞浦路斯繼續，局勢因之而告緊張。」

【倫敦十一日路透社電】英國首相荷姆爵士今日稱：會談和解塞島問題之地點日內瓦，現再有「少許鼓舞性消息」傳出。英首相係由其赤垩斯郊外官邸返回倫敦後，向記者發表談話。渠今日曾在郊外官邸與各閣員舉行進一步之會談。靈通人士稱：倘若英國政府相信日內瓦會談稍後升至外長級，則成功之希望最大。

聯合國今日在日內瓦宣稱：主持日內瓦會談之聯合國調人杜米奧耶將於星期日離日內瓦赴雅典，安卡拉與尼科西亞會商。美英兩國出席日內瓦會談者為旁觀員，美方之旁觀員為前國務卿艾奇遜。英國則為外交部高級官員胡德。希土代表均為低級官員但據悉希臘將提高其代表之階層。

蘇指摘美軍艦 駛近蘇俄客輪

【莫斯科十一日路透社電】蘇聯政府「消息報」今晚稱：最近有一艘美國驅逐艦，曾非常地駛近一艘蘇聯客輪，「當時看來，碰撞似乎是不可避免的」。據該艘一萬一千零卅噸之「格魯基亞」號船長稱：該船當時係於駛往古巴途中，美國驅逐艦「克拉利曼」號，駛得很近，海員們都在甲板上穿上了救生衣。「消息報」又提及，蘇聯曾於上週抗議美機「低掠過」蘇聯船隻。

【莫斯科十一日法新社電】蘇聯「消息報」本日指摘美國派遣飛機在公海在蘇聯貨船上空飛行，係「繼續其挑釁行動」。

愛迪亞當絲定月中結婚

圖示女明星愛迪亞當絲及其未婚夫密爾斯取得結婚証書後，在法庭上互相緊抱。亞當絲小姐為已故喜劇家科華克斯之前妻，密爾斯則為音樂出版商，彼等將於八月十六日結婚。兩人於十一年前首次邂逅，曾做普通朋友一個時期，本年一月才開始私約。科華克斯於一九六二年死於車禍。（合衆國際社無線電傳真）

塞島與蘇俄接觸 請求蘇給予軍援

蘇怕惹火上身僅允供給醫藥

【莫斯科十一日美聯社電】塞浦路斯一議員星期二曾與克姆林宮一首腦會談，但塞島官員謂：會中並未提出塞島要求蘇聯軍援問題。此塞島議員衆沙里迪斯，現應蘇聯「亞非團結委員會」之邀請訪問莫斯科，渠係與蘇聯第一副總理柯西金會談，按塞島政府已向蘇聯政府要求軍援對抗土耳其空襲塞島，但蘇聯迄無答覆之跡象。塞島駐蘇大使德梁亞迪斯星期二晚稱：黎沙里迪斯與克魯契夫之左右手柯西金會談時，並未商討塞島要求軍火援助事宜。

【莫斯科十一日路透社電】塔斯社本日稱：蘇聯紅十字會及紅新月會，已送出藥物、衣服，以救援塞浦路斯被土耳其空軍攻擊地區之傷亡人民。

【倫敦十二日合衆國際社電】塞浦路斯高級官員蘇特里德斯，昨日曾與蘇聯大使索爾達托夫討論供應蘇聯武器問題。並稱：克姆林宮對塞島問題「十分同情」。

該項在蘇大使館歷時四十分鐘之會談，係集中討論馬卡里奧斯總統在目前之衝突中，請求莫斯科援助事項。蘇氏告記者稱：蘇聯大使曾向其闡述克魯契夫總理之政策，渠對蘇大使之解釋「至感滿意」。渠稱：「我們曾討論軍備問題」，但拒絕透露莫斯科將以何種形式以表示同情其塞島與其爆炸性之衝突。蘇聯目前仍未準備直接介入塞島與土耳其之衝突。因該事可能引起在其戰略上具有重要性的東地中海中，與美國第六艦隊及北約國家發生重大之駁火。暫代美國駐莫斯科大使史托塞頓於星期一與索爾達托夫會晤時，曾要求蘇聯自制，避免進一步惡化危險局勢。英國也曾表示關切塞浦路斯政府要求蘇聯武器之呼籲。倫敦方面認為：莫斯科在向尼科西亞政府表示同情之際，仍未決定供應武器以介入塞島事件。

颱風累人不淺 台省氣象所長 報導錯誤被控

如果有罪將判坐監

【台北十一日美聯社電】台灣省氣象所長鄭子政於星期二因玩忽職務被提出公訴。如被判有罪，將可最高被判十年有期徒刑。鄭氏年六十歲，渠被控於去年九月十一日「娜羅莉亞」颱風侵襲台灣時，對該次颱風所吹經之路線向公衆供給錯誤情報之罪名。據傳渠曾告知人民，謂該次颱風不會襲擊台灣。「娜羅莉亞」颱風於第二天即侵襲台灣，死二三九人，另有八十九人失蹤，及引起估計有一千七百五十萬美元之財產損失。

美援外款項 遭參院削減

【華盛頓十一日法新社電】美國參議院本日通過，將美國援外款項從卅四億六千六百七十萬美元削減至卅二億五千萬元。由民主黨俄勒岡州參院員摩斯主持之修正案表決，以五十票對卅五票通過。計減少二億一千六百七十萬元。較早時，摩斯曾提出減少至三十億美元之修正案，但遭五十二票對卅七票否決。較早時，參議院又曾以四十八票對四十四票，反對提高對外國貸款利息，特別是貸予拉丁美洲國家之利息。

【巴黎十一日法新社電】此間靈通人士今日稱：除非出現不可預料之情況，否則代表寮國三政派之三名寮國領袖，將於八月廿四日在巴黎會議。

寮共指美轟炸 美國加以否認

寮國三派將開會議

【華盛頓十一日法新社電】美國國務院一發言人今日重申並無美國空軍飛機在寮國用以作戰。

【巴黎十一日法新社電】此間收聽中共「新華社」報導稱：寮共一發言人指出：美國噴射機與「T二八」型戰鬥轟炸機，在八月份之最初十日內出擊一百多次，轟炸寮國之城鎮與鄉村。

南越與印尼已宣佈絕交

【華盛頓十一日美聯社電】美國官方人士星期四稱：印尼已給北越以充分之外交承認，因此，南越政府已要求印尼關閉其駐西貢之領事館。據悉：印尼此項行動乃美國海軍上星期三空炸北越，報復共黨魚雷艇在東京灣襲擊美艦前所進行之外交談判所達致之結果。印尼政府對東京灣事件甚少發言，惟印尼報界則跟隨中共與北越，譴責美國之報復行動。

印將派員赴蘇 購買作戰飛機

【新德里十二日合衆國際社電】印度將派一個軍事代表團於八月廿日前往莫斯科，商談購買國防物資，包括米格噴射機及能於任何氣候中飛行之直昇機。

同性戀新聞引起軒然大波 星期日鏡報賠款 且要將編輯更換

【倫敦十一日法新社電】據本日宣佈：「星期日鏡報」之編輯，經被更換。此事係在「鏡系」報紙最近支付四萬鎊與英國著名電視人物布斯比勳爵，連同在「星期日鏡報」與「每日鏡報」在首頁向渠道歉之後所發生者。該等報紙在發表論文（未有提及任何姓名）提及一個著名勳爵與一個倫敦地下首領發生同性戀之後，向布斯比勳爵賠償四萬鎊及道歉。該個在刊出該等論文時之「星期日鏡報」編輯，名派恩，據悉已由前「每日鏡報」助理編輯克利斯提安承乏其職位。

美靚女坐飛輪 坐足四十小時

事後感到非常疲倦

【俄亥俄州華拔利達縣十一日美聯社電】漂亮少女鍾絲乘坐飛輪（以每分鐘六轉之速度轉動）經過四十小時後，已於本星期二上午十時五十五分結束此一馬拉松式之玩意。伊現年十六歲，眸子褐色，乃中學生，事後頗感疲憊，但對本身為縣商展會坐飛輪創立新紀錄之事感到快慰。當伊步下飛輪之時，雙腿乏力，在場道賀者，有上週在謝比縣商展會上正創立坐飛輪紀錄（廿五小時零六分鐘）之十五歲男童羅格斯。

新聞鼻

・陳再思・

和緩中之危機

不僅阮慶的情報指出了有中共軍調入北越，昨天美國國防部亦公開宣佈了有一批中共噴射機（米格十五式和十七式）飛抵河內。中共對於美國的「阻嚇」，是既不表示退卻，亦不冒險進攻。打了一套不戰不和的太極拳。一方面在國內發動了人民的遊行示威，類似韓戰時「抗美援朝」的心理動員，而且硬說美國撒謊造謠，根本沒有第二次襲擊，目的在煽激國內人民，以便刺激起同仇敵愾的民心士氣。一方面則在暗中部署，大兵雲集西南邊境，陸續進入北越。其用心叵測，使寮越局勢在和緩中，潛伏着更深的危機。中共自知海空軍不是美國敵手，因而轉移到陸地上，想乘機取巧。即使沒有正式大戰，亦必從事「看不見的戰爭」。今後對南越將滲透顛覆，游擊屠殺，必更加劇。美國之苦，在於沒有足夠的陸軍，與之在地面週旋，（除非總動員）徒靠海空軍，也只能辦到「阻嚇」。一旦美國鬆懈，她又將發動另一次事件。中共這種長期鬥爭，長期作戰的手段，使美國的戰略陷於被動。唯武器論，是不能戰勝共產黨的。

塞島何以重要？

塞浦路斯的局勢，經過安理會的緊急呼籲，和英美的調停，已漸告和緩，昨天聯合國的報導：「除疏落射擊外，一般皆遵守停火令」，安理會現已授權宇丹，全權處理善後事宜，英美則在建議召開英、希、土三國外長會議，以謀徹底解決。但蘇聯與東德卻在表示支持馬卡里奧斯。塞浦路斯人口不足五十萬，何以會如此重要呢？原因有二。㊀因其地理位置在地中海東北，具有戰略價值，與西部之馬爾他島，同為英國當年地中海之門戶。㊁因土、希兩國同為北大西洋公約組織國家，如果敵視，徒予共黨可乘之機。現在塞浦路斯政府，已在暗中倚傍蘇聯、阿聯、東德等國，因此英美格外焦急，非設法解決不可。

董濟平將訪台

共幹董濟平在非洲布倫地反共到美後，現正準備訪問台灣。值得注意的是：他今年不過廿四歲，十五年前不過九歲，完全受的共黨教育，可見共黨培養的「革命接班人」的計劃，是完全失敗了。

智利宣佈與古絕交

【智利・聖地牙哥十一日美聯社電】智利外交部於星期二宣佈：智利經與古巴斷絕外交、領事與貿易關係。

塞島拘捕英國記者

【尼科西亞十一日路透社電】據塞浦路斯政府發言人本夜宣稱：英國廣播公司記者威廉斯於本夜被捕，并謂：內政部經已發出一項命令，俾將其驅逐出境，官方并未有立即說明其理由。威廉斯曾留在塞浦路斯兩個星期。

【倫敦十一日法新社電】大約二千名塞島希族僑民今日在此間示威，抗議土耳其空襲塞島，其中一學生集團抨擊美國對空襲之態度。

【新德里十一日法新社電】此間本日獲悉：印度政府正運送藥物前往塞浦路斯，以救濟塞島之在衝突中之傷者。

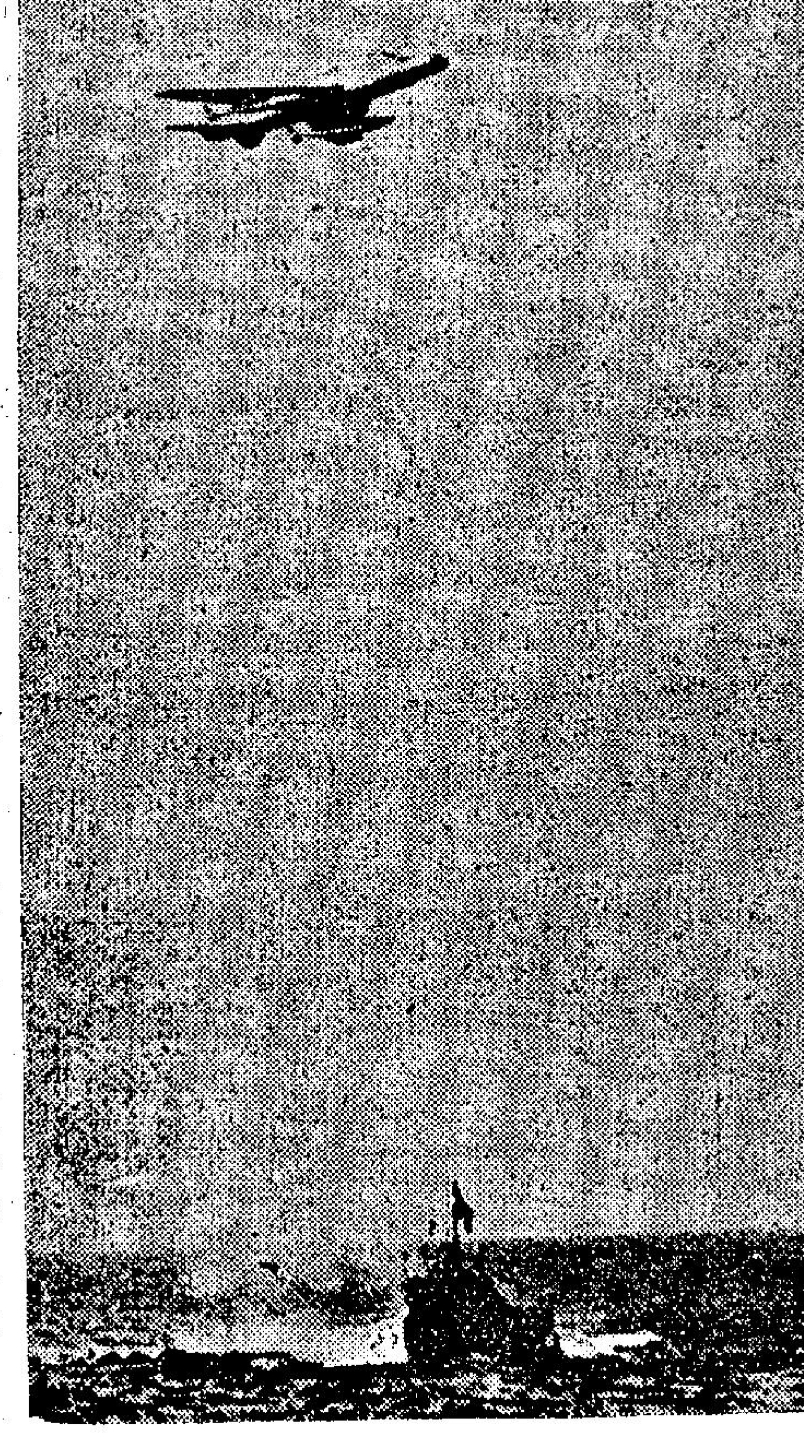

塞浦路斯糾紛

↓塞浦路斯一艘希臘族巡邏艇，於被土耳其超級軍刀噴射機發射火箭後，匆忙駛返港內，圖為火箭在該艇周圍焚燒之情形。（美聯社）

←一架土耳其空軍噴射機，於八月八日對一艘泊於塞島西北部司路斯港外之希族巡邏艇發射一枚火箭後，飛臨該艇上空。當日曾有四架土耳其超級軍刀噴射機空襲塞浦路斯，共發射約十六枚火箭，及掃射數千發機關槍彈。該艘被襲之希族巡邏艇，最後駛赴岸旁之碼頭，並着火焚燒，八名艇員重傷（美聯社圖片）

圖為聯合國安理會八月十一日召開緊急會議，商討塞島問題時之情形。塞島指控土耳其蓄意藐視塞島停火協議。（合衆國際社無線電傳真）

→圖為土耳其參謀總長辛尼（圖左）及駐於盟國駐歐最高司令部之土耳其大使且爾治，於八月十一日在巴黎與該司令部官員會談塞浦路斯危機後辭出該最高司令部之情形。合衆國際社無線電傳真

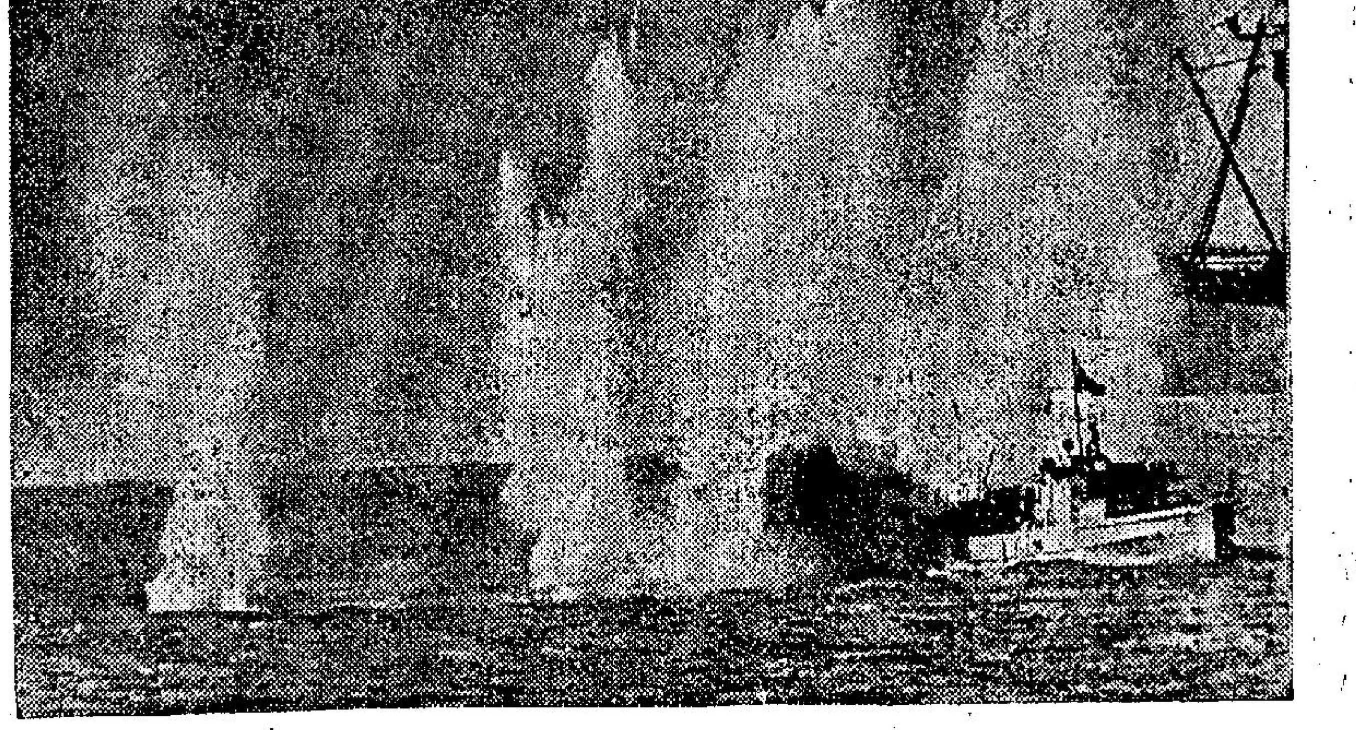

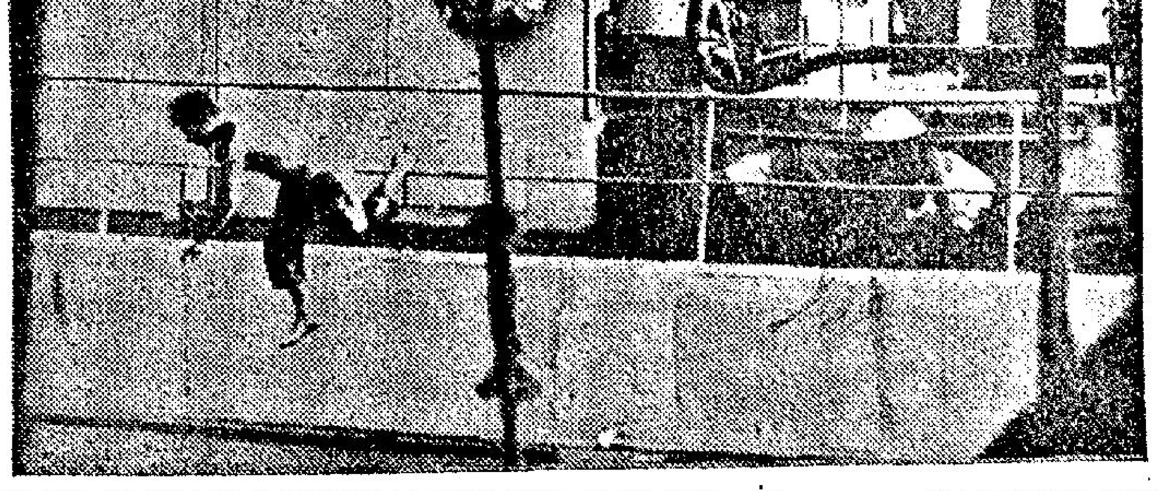

↓被襲之希族巡邏艇一名艇員，正搶艇跳海時之情形。（美聯社）

牛頭角工廠下月底大拆遷　廠主要求延期

有等廠主不滿新撥廠地太少　要求給與一兩年長拆遷限期

【本報訊】牛頭角六十二家工廠廠主，昨日向中華廠商會投訴，謂政府所給予之拆遷日期太短。

彼等已獲通知，必須下月底之前搬遷及拆卸。

政府發言人稱：各廠使用廠地之執照，早已取銷。所佔用之地段須于今年九月三十日清理，大多數工廠均有被徙置資格，彼等將獲撥給新蒲崗工廠大廈。但有等廠主仍然不滿，謂政府所撥之廠房面積及目前之三分一。

也有些廠主謂：政府所撥出的之新址，使他們不能經營原來業務，如製作食品，或不能安裝其等機器。

此等廠商又擬要求政府給予一兩年長的遷徙限期。

此等六十二家工廠中，多數係于五年前火災後，獲政府暫准在該處設廠者。

美鈔疎俏　什啤有價

【本報訊】自五月十八日起，緬甸什啤即告無價無市，昨（十一日）開始再有買賣，十元及廿元兩種兌價為三·二〇元（每十元什啤計）。台幣成一式九元（每千計），賀紙兌四四元，逼幣兌廿八元。

美電按五·七五一式五，K金按二四九·三七五，期鈔按五·七四五，市上現貨仍疎俏。現鈔成五·七四一五（小），及五·七四六二五（大）。

各地來港遊客　五月份三萬餘人　紀錄僅次於四月

【本報訊】世界各地遊客獅往香港，據本港旅遊協會會訊，美國遊客最喜訪問的地區，按次為日本、香港，菲律賓等。

據該會統計資料指出：本年五月份來港遊客計三萬四千二百九十三名，為本年次高之記錄（本年最高記錄亦即歷來最高之紀錄為四月份之三萬六千七百名遊客）。

本年五月間來港遊客，美國人佔百分之三十一，英國及英聯邦人佔百分之廿七，其他（主要為亞洲人，但亦包括少數歐、非，及中南美洲人）佔百分之四十二。

本年五月份，百分之八十一點四遊客乘機來港，百分之十八點六乘船來港。

石澳大浪灣沙灘　再發現大批骷髏骨

相信是被日軍殺害掩埋

【本報訊】石澳大浪灣沙灘昨再度發現人體骸骨，自昨晨九時至下午六時半，警方共掘出骷髏骨三十二具，其中有些肢骨被鐵線所縛，並夾有彈頭。

據初步調查，相信該批骷髏骨是日治時期被日軍殺害者。出土的遺物中有皮帶銅扣、銅鈕、靴底、子彈、金牙等物，並在其中一具銅鈕上發現刻有：「G. R. NEW LIFE」的英文字，相信死者中包括有英軍及平民。

這堆骷髏骨發現的經過是：颱風「艾黛」襲港時，上述地點一大堆沙土被刮下海中，前日一名牧牛童到海灘當值時，發現地上露出一堆骷髏骨頭，隨即報告警方，警方派人前往調查，並展開發掘工作，當日已掘出兩具，迄昨日繼續發掘，却越掘越多，至昨晚六時卅分，掘出卅二具。

其中骷髏骨頭大多完整，但肢體則殘缺破碎，由於埋藏日久，骷髏骨的顏色已枯黃脆弱，故發掘工作人員需小心翼翼用手挖開沙土，始能將骷髏頭保持完整。

在發掘時，發現骨堆中夾雜着已發射的彈頭。據一位在沙灘游泳的外籍人士研究子彈的口徑後說，從子彈的大小推測，可能由二·二口徑的槍械發射，而這種槍械正是日軍佔港時常用的。

此外，出土的骷髏骨肢體，有些被鐵絲綑綁，故相信死者生前可能被綑綁後遇害。

這批人體遺骸埋藏深度約有七、八呎，據發掘工作人員說，發現一具骷髏頭，即多在其旁又發現另一骷髏頭，此種情形，死者似係成雙一起遇害。

政府法醫官彭定祥昨日下午三時半曾到現場視察，並加以檢驗。

此次掘出人骨與去年八月十五及十六兩天發掘出廿五具人體遺骸地點，只相距二、三十丈。

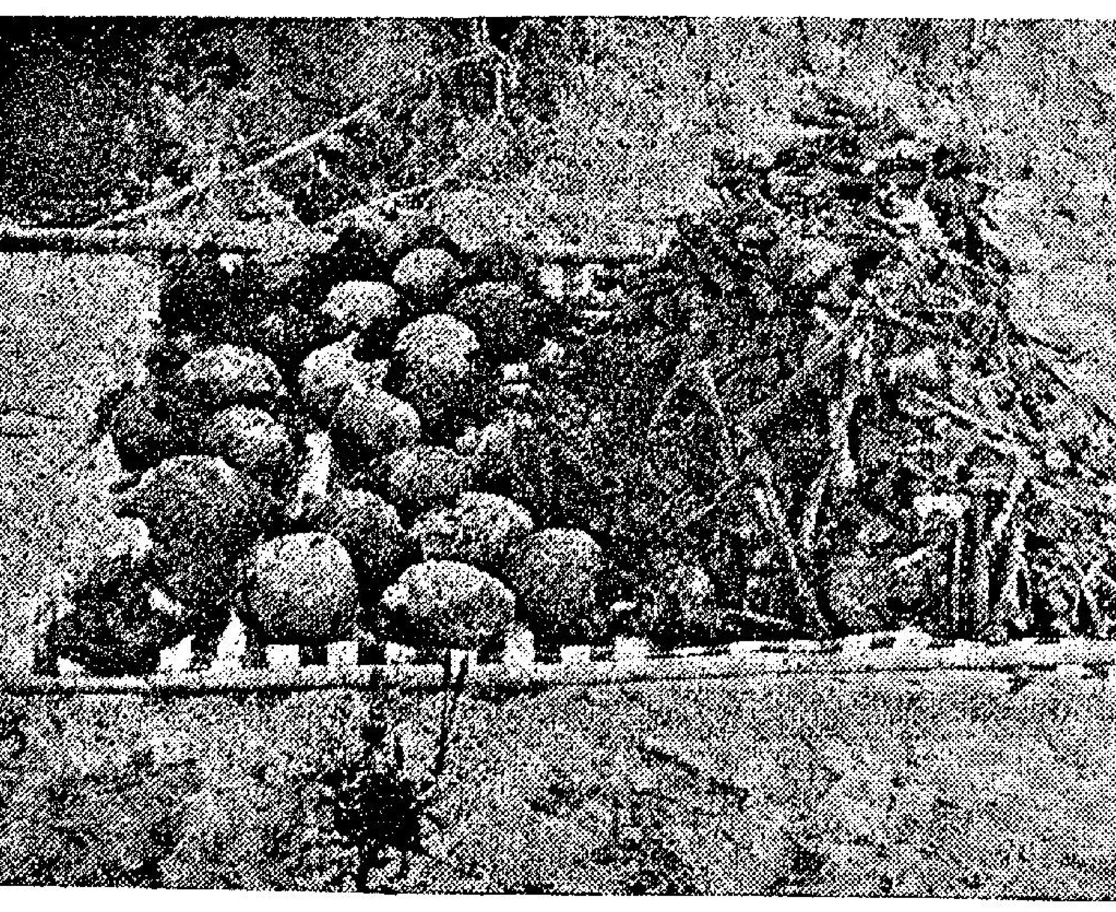

掘出的骷髏骨，有些肢體被鐵綫所縛，且夾有已發射的彈頭。

增發的士牌　會妨碍市場　該業人士表示憂慮

【本報訊】公共交通顧問委員會最近建議增發的士牌五百五十部，一方面有部份人士認為仍不足以解決需要，而另一方面，現時之的士公司却表示反對。

營業汽車商會發言人說：本港現已有的士一千三百五十二輛，比一九五七年多六九二輛，即增百分之一一一。

發言人承認九龍方面的士不够，特別為郊區，但謂港島方面經常有很多的士，只係最旺時間，節日，跑馬日及有球賽舉行時始不足。

因此，發言人謂：該會深恐突然增加五五〇輛會妨碍市場，分散收入，及因司機缺乏與新公司之無經驗而致服務退步。

據謂：所增的士需要司機一千三百人，在目前缺乏情况下，幾乎是不可能供應的。

此外，各公司對于標投所用之秘密投標方式，亦表憂慮，謂此將引致投機者參加投標，及使現有之公司不能獲得公平機會。

風姐兩度來臨　新界水頭充足　儲水池多告滿溢

【本報訊】本港今年雨季，每有風訊，時有雨水帶來，前日艾黛風姐在港外經過又帶來豪雨不少，港九各水塘在過去四十八小時內得三吋多，新界各鄉村之水圳蓄水池存水量亦告暴漲，各鄉村水井之水源也同樣充足升漲，預計對今後農作物水利灌溉不愁缺乏。

位于大埔十四咪半松仔園水塘，經過連場豪雨後，塘水與時供增，目前且達到滿溢階段，此為近年來所罕見景象。該水塘專供應大埔墟自來水食用者，其次沙田大炭西貢大澳等處之獨立水塘，也告滿溢，西貢大澳區更竟日開放長喉，居民稱便。

此外位於西貢北約平洲島之五個儲水池，其中已有三個滿溢，島民用水已得到充足供應。

查該島於年前因亢旱關係，當時居民有如身處沙漠中，每日由仰賴當局用運水船載運前往配給，島民擇水困難情形可以想見，及後當局為謀改善該島水荒，特撥資在島上建五個儲水池及敷設水管供該島居民之用。

港大校外課程　印學者演講　現決定取消

【本報訊】港大校外課程部邀請印度著名法學家勞黑賴博士來港講演「太空法律問題」，原定於明日在德國文化協會舉行，但勞博士因事未能來港，該演講會現已決定取消。

夜話

一歷·

法官在審訊警員被控駕車不小心案件時說，他曾目擊一些警員駕車時很不像樣。因有「影記」兩字可以作為「護身符」。

× × ×

明春選舉市政局議員，反應十分冷淡，已登記選民總數目前尚未及千名。如此「民主商標」，未免太過空虛了！

× × ×

港督戴麟趾爵士，踏着妮霈巡視塘災區。歷任港督祇有巡視水災火災。戴督看到的却是前未所見的「泥災」。

× × ×

街坊首長認為：倘若居民如發現樓宇有破壞或危險跡象，應馬上報警。如要報警，乃可執定行李。

石澳大浪灣沙灘昨日發現大批骷髏骨，圖為警方人員進行挖掘情形。

被火水爐燒傷少女　白少雯明日接受整容術

【本報訊】警員拘捕小販時，自囚車跳下火水爐而被燒傷的女童白少雯，經過一年後身上瘢痕，終於有了治癒的新希望——港府將為她施行整容手術。

華民政務司署的一位李太太和邱姑娘，昨日下午三時三十分，帶她到瑪麗醫院檢查，據說：這是醫她施行整容手術的第一個步驟。至五時許，白少雯帶着愉快的心情回家，因為醫生檢查後，認為她的疤痕是可以補救的，並囑她明日再到醫院接受手術。

據說：還須手術治療，快者需要兩星期，慢者則需四個星期。她向記者透露上項消息時，充滿着喜悅和希望。

白少雯於去年四月七日受傷，當時銅鑼灣糖街警員拉小販時，把一具燃着的火水爐從囚車上踢下，落在她身上而被燒至重傷。

其後，白少雯在醫院裡治療了三個月零二十七天，纔帶着疤痕跛的步伐離院，事後當局曾撥款給她作為補償，並於十二月間……

疤痕纍纍的白少雯，明日將接受整容手術。

木工談判已有進展　樟木槓業加薪潮

【本報訊】雕刻傢俬工會、港九藝術木器職業工會等所屬工友樟木槓業工人要求加薪工潮，除港九雕刻木器職業工會領導下之雕刻工人，採取集體罷工行動外，其他如港九樟木槓業職業工會，一面工作，一面談判，保持友誼氣氛，共謀順利解決。

港九樟木槓業工會職業工會代表，李流、陳祺、張熙、何柔、王基等，前日應港九樟木槓業傢俬行商會邀約，舉行木工工人加薪談判。勞資雙方代表在和諧氣氛中，互相交換意見，各就樟木槓業傢俬業之局勢前途，木工外流情形與勞資雙方代表本身之困難環境，詳細加以分析研究。

首先工會代表指出：本業木工之件工及日工工資低價，各廠商參差不齊，必須加以改善，要求商會召集各廠商之工資底價表，以便進一步研究，希望求出一項正確之平均工資率，作為下次談判時之參攷。

收容貧苦及問題兒童　盛德街「扶幼中心」

記者劉士路

「幼吾幼以及人之幼」，是專門幫助貧苦家庭兒童及改造問題兒童的「扶幼中心」的信條。那裡是孩子們的樂園，也是因環境被逼臨于犯罪邊緣的兒童的熔爐。

「扶幼中心」的前身是「上海街兒童習藝社」，成立於一九五三年，由前社會福利署署長，羅組主任皮德聖、史美夫牧師及華則仁醫生等創辦，並由社會福利署支持經費。旋又得香港賽馬會及扶輪社和其他社團捐贈巨款，在土瓜灣盛德街建成五層新廈。

「扶幼中心」的宗旨是收容因家庭貧困而得不到正常教養的八歲至十六歲兒童，使他們有接受教育的機會，免受壞的環境荼毒，並且收容觸犯過法紀或陷於犯罪邊緣的兒童，使其接受教導以獲得新生。

扶幼中心目前正收容有一百三十多名兒童，他們都是曾經流浪街頭，深受飢寒煎熬，或者是缺乏教養，受人歧落的兒童，其中有七十二名為內宿生。他們部份由感化官介紹而來，其他則由社會福利署兒童組，家庭福利會，街坊會等機構介紹來，也有兒童的家長親自帶來求助的。

目前，該中心所收容的兒童分為內容和外容，這是視同兒童的家庭情况及家長的意見而定，但有一個原則，就是儘量使他們兒童逗留在中心內。凡外宿的兒童，要在早上八時到達，而晚上九時才回家。其目的是減少兒童受外界惡劣環境的影響。日常中，兒童們上午是基本教育，共分六班，課程與一般小學大同小異，尤其注重品德的培養。下午則將較大人的兒童按照其興趣編入工藝班，計有縫紉，造鞋，修理電器及廣告宣傳等，旨在訓練兒童手腦並用，以作將來在社會接受工作的準備。而年紀較小的兒童則編成兩個活動小組，由導師領導集體遊戲，講故事或唱遊或手工等。課餘時間由導師指導集郵、口琴、木刻、童軍及足籃球等活動。這些兒童的學費和宿費都是全免的，甚至伙食費亦大部份全免，有時還可得到歐美各國或本港慈善機構捐贈的衣物，解天吃三餐，也很够營養。

此外，該中心所收容的兒童，均受到個別的照料和處理，是個案與集團並用，尋求各兒童身心之需求及本身問題的癥結，以作適當的矯正和管教。

兒童在超過十六歲時，則由該中心設法代覓職業或函介各福利機構要求輔助。

該中心負責人張震邦對記者說：「此扶幼中心」之名，其實應為「盛德街扶幼中心」，目前因為經費所限，暫不能普遍設立，待社會人士及慈善社團認識此項工作是直接解除青少年犯罪問題，爭取下一代幸福，並支持我們的時候，我們將會興建更多的「扶幼中心」，造福那些不幸的兒童。

特寫

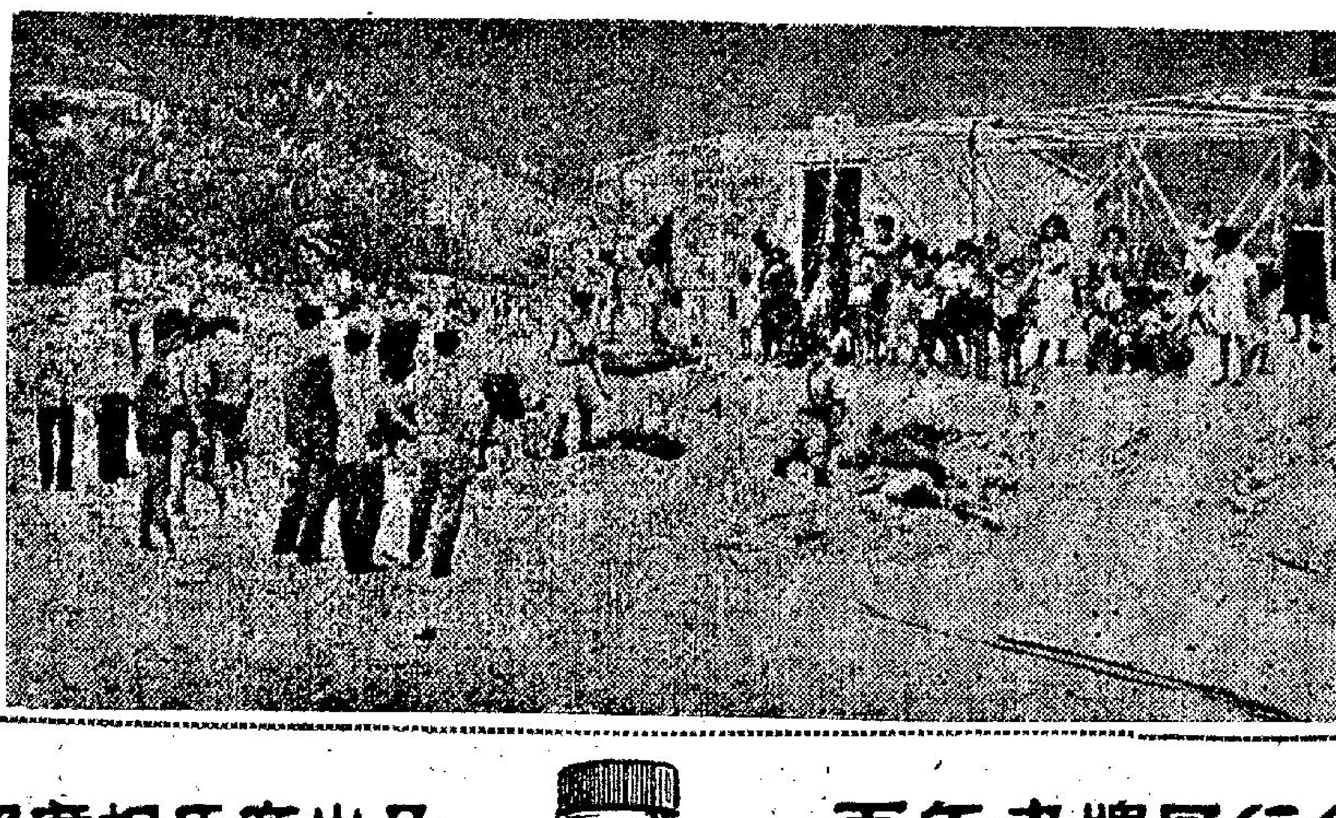

右圖為盛德街的「扶幼中心」外貌，左圖為學童接受職業訓練之一——造鞋。

市場漫步　秋裝乘時出籠　炎威逐漸減弱

現成時裝很吸引買家

夏去秋來，炎威將逐漸減弱，雖然香港地處南陲，非到中秋，暑氣還未全消但香港的成衣製造商與羊毛衫製造商已積極展開他們的推銷活動，成衣製造商已紛紛把套裝的女服，長西褲，童裝等新的花式樣本向百貨服裝商店招徠，羊毛衫製造商亦把今年最新款的羊毛衫分別向百貨服裝商店接訂。聞說初步接入訂單已有相當數量。

據成衣製造商透露：在一個月前，他們已把今年最新款式的套裝女服設計，製成很多流行的貨色，準備涼季開始推銷，還是參考美國、法國、義大利，日本的最新流行款式，配合中國人的身裁，加以研究，然後製成很多新的樣本，以備港九的百貨服裝商店選擇，因為買客的「眼軌」是一年一年轉的，有新的款式自然有新的吸引力。雖然同是一種套裝，但亦有少女裝、少婦裝、中年婦女裝等分別，其中有的樸實而帶大方，有的絢麗而帶文靜，總之「各貨中各客」。女童裝也有很多款式，跟年齡與身段而分別設計的。

由於近年來香港的縫衣工值繼續增加，而且女界服裝款式變動很大，故很多婦女都喜歡向百貨服裝商店選購現成的時裝，一方面因為款式多，花樣好，可以隨意選擇，適合自己的年齡和身裁，試着滿意然後購買，另方面價錢相宜，做工亦很實際，根本上與度身定做的工作相同，並非從前一般人心目中的「行貨」那麼馬虎，故此今年春夏季的現成女服銷量甚銳增。據估計，今年春夏季全港九售出的套裝女服約共五萬套，恤衫及西褲的共十萬打，可見女服的銷量是相當龐大的。價錢方面，成衣製造商售與百貨服裝商店的批發價，質料好的每套三十餘元到四十元，普通的每套廿餘元，分為大、中、小尺碼。至於童裝的批發價錢，因為尺碼大小不一，且又花式不同，價錢有很大差別，有些每套或每件計算，有些有打計算，由七八元至十餘元不等，有約六十餘元至一百元左右。女裝長西褲每打一百六十元至一百八十元。

羊毛衫方面，現在開始接訂的，包括女裝外套及男裝外套等，女裝花式繁多，每打重量六磅的秋天外套，批發價每打為一百五十元至一百七十元，每打重量十磅的冬天外套，批發價每打為二百二十元至二百六十元。男裝外套梳毛的每打批發價二百八十元至三百二十元，背心批發價每打由一百四十元至一百八十元不等。

卜算于

張大千向陳養吾　函索骨痛萬金丹

【本報訊】國畫大師張大千，在東京來信給本港中醫陳養吾，索寄陳養吾醫師配製的「骨痛萬金丹」。

據稱：張氏數年前一度患有重風濕症，屢經世界名醫治療，無法根愈，引以為苦。去春張氏由巴黎來港小住，其背部及右手指忽又風濕痛劇發，致不能握管，時適本港蘐吾堂藥廠主人陳養吾名中醫在座，當日即餽以風濕靈藥「骨痛萬金丹」等，張氏當晚服食，翌晨即霍然，遂繪成「杏林春滿」圖一巨幅為謝。

陳氏獲此名畫，乃築「杏林精舍」以藏之，一時引為醫壇佳話。今夏張氏又自紐約、西德經港小住，曾於六月間親赴該精舍訪問，張氏且逢人稱譽陳氏之風濕靈藥「骨痛萬金丹」藥效驚人。

圖為張大千由東京寄致陳養吾的原函縮影。

李耀宇仙遊　明日舉行大殮

【本報訊】國學名家李耀宇，於昨日下午三時壽終正寢，享年八十有七，遺體奉移九龍殯儀館，定明日下午五時大殮，十四日下午一時舉殯，卜葬柴灣永遠墳場。

李耀宇為香港孔聖堂董事兼孔道季刊主編，東南書院訓導長，中國醫藥出版社編輯委員，中國醫藥學會監事，前五邑工商總會理事，前九龍中醫師公會監事長。

李氏畢業於前清兩廣優級師範學堂，畢業後，生致力教育及中醫藥事業，戰前在汕頭創辦廣州會館旅汕頭小學，任該校校長數十年，及兼任省立嶺東商業學校教務主任，桃李滿門。晚年對孔道推行，發揚中國固有道德文化，更不遺餘力，糾正社會風氣，貢獻至大，一旦撒手塵寰，聞者為之痛惜！其長女再蘭醫師，子木簡、木輝、木德，女木英、木貞等，均已長成，服務社會，秉承先生遺志，希各界親友，惠賜賻儀，一律折現，俾全部捐獻孔聖堂中學建校基金。

中區新太子行　明年初可入伙　已租出面積過半

【本報訊】中區新太子行將於明年初全部工竣，供租客使用。

大厦業主香港置地公司頃于年報中發表上述消息。並謂：由於建築工程之迅速發展，上蓋建築今年底完成。如內部各項服務設備之裝置如能配合，則明年四月便可入伙。大厦共有可租用面積五十二萬方呎，今年六月間已租出三十五萬方呎。該公司之年報談及，告羅士打酒店改為寫字樓後，亦已全部租出。報告又謂，觀塘之經濟屋宇計劃所有單位已售出，建築工程之進展亦令人滿意。

該公司今年初增發股票後，現時共發出股票五百六十萬股，每股二十五元，即係資本一億四千萬元，今年之中期股息為一元二毫。

本港兩名編輯　獲麥格塞塞獎　港人士三度獲該獎

【本報訊】菲律賓之麥格塞塞獎一九六四年度之新聞文學獎，頃已提名授與本港遠東經濟評論週刊之編輯爾遜及宋凱沙。

獎金會認為：兩編著已顯示，新聞對於健全之發展能担任建設性之地位。

此將為本港居民第三次獲得麥格塞塞獎，第一次為日光島開發人鮑健士，第二次為慈善家嘉道理兄弟。獎金一萬美元，為紀念故菲總統者。

美股市走勢平均指數

【紐約十一日美聯社電】杜鍾斯美國股票十一日收市平均指數如下：

類別	開市	最高	最低	收市	前市比較
三十種工業股	八二九·三〇	八三二·九五	八二五·五六	八二八·〇八	跌一·二七
二十種鐵路股	二一二·〇七	二一三·二四	二一一·一六	二一一·六八	跌〇·二二
十五種公用事業	一四九·一六	一四九·七九	一四八·〇七	一四八·七三	跌〇·七六
六十五種雜項股	二九七·二二	二九八·六一	二九五·七四	二九六·六八	跌〇·五七

「文藝叢談」　伍聯德主講　中國畫報史

【本報訊】維多利亞聯青社與青年會聯合舉辦之「文藝叢談」第十八講，今日下午五時半繼續舉行，地點在德付道中廿五號十二樓青年會市區會所。歡迎愛好文藝各界人士自由參加聽講。今日是由著名出版家伍聯德主講「中國畫報史」。

本港股市行情

八月十二日正午十二時報價

股票名稱	最高成價	最低成價	成交股數
滙豐銀行	三八四	三八二	六二五
又倫敦註册股票	三五六		二二〇
會德豐	一七·九		三、五〇〇
太古船塢	五五		一〇〇
大酒店	二六·六		五〇〇
置地公司	七六		一、七六二
聯合置業	七·八五		一、〇〇〇
遠東企業	二一	二〇·八	五、二五〇
萬國企業	一四		二、〇〇〇
太平企業	四·四七五		一〇、〇〇〇
電車公司	三九·七五		二〇〇
油蔴地小輪	一二〇		五二四
九龍電燈	三二·五	三二·	三、〇〇〇
香港電燈	二五·九	二五·八	四、七八二
電話公司	三二·七五		八、八〇〇
香港煤氣	一五·八		一、〇〇〇
青洲英坭	六二·五	六二	二、二〇〇
牛奶公司	四四·二五	四四	五、六六五
信託公司	二·八七五	二·八五	一五、〇〇〇
怡和	二二·九	二二	一、〇〇〇
城市酒店	七·二		二、〇〇〇
連卡佛	二九·七	二九·五	一二、六〇〇
會德豐	五·二		三、五〇〇
南洋紗廠	八·二	八·一五	五、〇〇〇
氏屈臣	七九	七八·五	一、三〇〇
生力啤酒	六二	六一·五	一、五〇〇
先施	二三·七		五〇〇
永安（股權）	三式	二八	二五〇
南海紗廠	一七·三		一、一〇〇
隆豐投資	二·四		一〇、〇〇〇

上午成交總值共壹、七八〇、〇〇〇元

週末擂台

台主國天王

這次擂台戰將，都是上次打擂各狗。本來，武功經弱已見，但之來，改換袍甲，二來各狗精神在這七天中，都有變化，這番再打，有幾名台邊被擇下台，牠們的名單是第一台水靈船，萬三台上游小姐，第六台皆大歡寶，第七台一帆風順，第九台寶塔，第十二台寶草。上述六狗寶黎不保的原因，皆大歡喜是因路得改變，無能搖力，一帆風順是體重減輕。

看過十二台狗雙兩番預演，我認爲這晚賽狗，有危機隱伏，將有石破天驚的出人意外奇跡。爆冷的原因，是上週日臨時決定照常，使許多寶狗無法補身，弱狗終由及時爭雄，盡由熱狗估勢，今次時間充裕，弱狗沉狗，一夜之間，能使脫胎換骨。出奇側勝，故料適晚賽狗，熱狗可贏，不甚覺多氣，全晚冷狗預測，獨贏熱狗，次派大冷，半冷熱間，中有連贏派彩，多在十元以上。

第一台 四五〇碼 運隆

這台好戲，原定上週六晚大打眞軍，後因風娘肆虐，延誤佳期，迴一延擱，因格力飛俠臨陣「縮沙」，後備的標題入行列，又便騰形勢，不容許地加入。擂台落開，又便改觀。七月間進補健身，養在其中，常自認宜入。七月中旬，又見盟神煥發，但路請各路英雄，手下留情，無能標星，近來羅拜補見效，元氣漸復，但起步太慢，鄭和自知路程制肘，亦認敵。上週過打你水翼船，結果運二次勝半期，死救活，在六隆穿上黃袍，有利，可望沿擂台時，因水翼船外檔，台邊，今由運隆穿上黃袍，有利，可望沿獨手疾眼快，找高門兩着，不祗水要服輸，變姿不窮，亦嘆不如。

第二台 四五〇碼 鐵石皇牌

由於小小「縮沙」，由上週位列候補的第二世界入替，和上陣袍甲，來了一番「兜亂」，上週的擂台邊上海小姐，今番竟雖嬋聯！聽！她嬌叱一聲，擬再發雌威，白袍一本萬利，即及時出手攔截，同時綠袍第二世界，因進補强身，氣勢已盛，也不「執輸」，交手幾招，三狗已打得落花流水，各不相讓。那邊廂黃袍鐵石皇牌，因養精蓄銳，且因忽必烈由紅袍換了藍袍，對牠威脅減輕，故出手攻勢，如長江大河，滔滔不絕。橫威換上紅袍，因起勢稍慢，先受一輪猛攻，抬不起頭，門到最後，上海小姐殺出重圍，但仍輸給鐵石皇牌半招。

第三台 四五〇碼 擂雷艦

擂雷艦上週出台，像手揮五弦，目送飛鴻，輕描淡寫，即贏得台邊光榮。隔了七天，情形雖有改變，但一切變化，對擂雷艦均有百利而無一害：要穿白袍上陣，今經改排一號，擂雷艦原穿牠在上週本忌憚況不明的勇將由白換上紅，突起像標。上週排陣，公爵和豹王都是成事不足，牠能敵，有打擂的條件，在避意外，今番這兩隻搗蛋份子，雙方引退，擂雷艦又吃了個「定心丸」。三退，新替入的萬年香實力有限，幸運着還未成熟，等於少了兩個敵人。擂雷艦專心對付和來賓海，自有餘裕。

第四台 五二五碼 雷公

這台由上週在擂台上較量過的六狗，原班落力再演，台邊雷公，藝高膽大，竟以喉招方式，接戰乃一牠見師弟，幸運之寶久戰無功，一面應敵，一面「教路」：楓葉輕功了得，起勢極猛，避過牠的銳氣。幸運之寶一點即明，只守不攻。旋開雷公又道：依舊曾經進補，定出怪招，提防暗算，不如先行偷頭暗驚，自忖提防，幸運之寶聞言心襲，乃不顧江湖規矩，使出陰損絕招，把依舊殺得手忙腳亂。雷公眼見師弟受教，點頭，這時黑袍金鏈，和綠袍依然在亦有意動，但雷公防守出齊，把牠倆攻勢全部化解，最後打到半場，果能扶幸運之寶，同建半功。

第五台 五二五碼 實得

再時移勢易，上週較量過的六狗，仍穿登擂台，祗有白袍確定得的對手，白袍上陣，牠朝宜名館功了得，手道：「諸位儘管出手，不用等待在下了。」實得原穿黑甲，這週改換白袍，特別高亦師綠袍，換了黑甲，兩者把確定得不在當中，開言果然呼的一聲，避過一招，紅袍阿旺，老當反退，冷在眼裏，才着了一聲：好益壯！忽見黃袍實得來勢洶湧，一時疏神，乃告失去先機。綠袍福星，與實得和特別高份屬同門，同練探派武功，這時見實得佔了優勢，於是別高卻被雷鳥纏著，難得出頭，於是天上愉襲，得實得解除所有威脅。

第六台 三五〇碼 巧月

白袍皆大歡喜，上週擂台較技壓群雄，那知一週之隔，牠在出台時，竟沒精打彩，先行長嘆了口氣。因失地利，乃咳聲嘆氣，甲大歡喜道：兵來將擋，火佳，皆豈不有失身份？皆大歡喜咽回答道：快速鑑，我知你輕功好，但我亦知道你近期猛練內功，凡內功有成的狗，輕功定必減弱，看來你也和我們一樣。」皆大歡喜言罷，易勝本屬同門，但未開聲，疾掠而過，黃袍寶形，如箭離弦，已見紅，遠才條跌腳嘆道：不錯，我們都受路程制肘，奈何！夜光杯欲圖僥倖，在巧月佔了優勢後，賞給山黨一記悶棍。

第七台 五二五碼 大把

一仗上週擂台較量武功時，孫門兩傑濟新勝餘威，軟硬兼施，結果由一帆風順，陵時移勢易，成局面台邊告改，但因爲一帆風順因操勞過度，竟然瘦了半磅，牠在初開操時，江湖過度，功至平常六〇磅，是五八磅，才見武功突飛猛進，到二月尾，牠自三月初八月一日戰後，現稍清減如牛怪，不對得打到大要弱了四磅半，自功加最佳六時五磅，證師兩門，牠竟喘氣減，主力施爲，把自關頭名聲，數招輕靈，便見遲鈍，力加狠辣手，即旋一打招呼，大風順一帆制服。

第八台 五二五碼 雄鷹

哈，哈！上週技壓群雄的雄鷹，剛出擂台，即揚聲笑個不停。黑袍勝利王子喝道：雄鷹，你夜郎自大，我們再見眞章。口還未停，雄鷹攀舉腳齊施，攻勢綿綿不絕，已是高一胆大向，勝利王子不慌不忙，化解來勢，一面說：上次你穿白袍，我和你平手，談何容易？我知你白袍，你知我利，不可入。途估了地利，我和你三狗希望，我還友誼，但今番更易袍甲，由我穿了白袍，你要切入壓我，你自問有此把握麼？我這一關，你自問有此把握麼？勝利王子聽後，當堂手軟腳軟，得再攻，天財視準時機，疾掠而前，一招得手，成了副座。

第九台 五二五碼 門財

新派蓋頂高手，果然得應手，在這台上欲奪標培，上週較量，三凱旋，日和喜自來，此呼寶被慧攻，攔把來犯，將領袖個片甲不留，下，彼但補了一天，換過袍甲，寶袍卻不減當日，穿了藍色旗袍，蛛然觸動如前，神來，但進步，雖再吶喊，以自來武功，日和喜自，鍊氣已不勝財，武功三〇秒四，即見自付實培，將之不過三〇秒四，見門閃和宗立派，大有武功一番，不急攻，攻心，擺起夾攻，所有對手，即克都領光大師，結果阿財轉佛，一門。

第十台 五二五碼 香港勇士

這台六狗，祗有尼羅河和飛快頭，彼此換甲出場，共餘四狗，原班人馬。黃袍香港勇士最近連戰三捷，打得意氣風發，精彩，武功高深莫測，還未露實力，時隔一週再打一次擂台，在牠來說，認爲舉手之勞，全然不把對手放在眼裏。祗有觀戰的份兒，運財自恃，武功生疏，內力不從心，今番勉力再門，主力經過久休，飛快還頭狗，肚腩，上次已感力不從心，尼羅河因進補强身，也覺無法闖，連外鄰尼羅河那一關，氣力充沛，對香港勇士還有相當威脅，紅袍金榜，起勢受眼敵壓，始終無法抬頭。

第十一台 五二五碼 明朗

六條武林高手，上週曾在擂台較量一番，結果麥門的金杯，因孤掌難鳴，曳尾先逃，孫門三狗，雖用個海戰客下，此呼彼應，但在奧門兩狗頭手下，亦告分頭「散水」。終於一聲：風緊！本當心驚，盡退強敵之金星和明朗師兄弟倆，經過一番，後，台成邊，彼此拚讓，時隔一週，由師兄明朗致無甚變化，所不同的是，牠們的大阿哥利多來，在這週精神揚威，麥門的黃輕了半磅，情形恰巧相反，已不如前。奧派大阿哥，形勢恰巧相反，病避戰，暗地强身，到第六次再出，神威已變，多了七台，天健身機會，功力猛進，因此把各犬制服。

第十二台 四五〇碼 可樂美

奧派三名九流弟子，原可在這場壓軸戲中，翻手與雲，覆手作雨，大晒！但上週天機洩漏，男人世界可憐遇的香草，但又由無阻，進補後武功增强，換上藍袍，也覺不易，要過內鄰可樂美那一關，狗的幸運，也嘆莫能助，派欺凌同門兩狗在上週擂台，原被奧狗壓得抬不起頭，但可樂美，改穿黃袍，以有利抗香草，局勢又可遙遙和可樂美呼應，由紅易綠門，師弟朗月，但手不快，見有利，輕重，明河孤軍無援，冷眼旁觀，從出手，運招式判別，認定可樂美才是主力。

1964年新馬典

（五十九） 馬徑神

AMALGAMATION

年齡：四歲。性別：雄性。毛：棗色。體高：十五掌一。烙印：R51號。

練馬師：貝爾波夫。馬主：哥頓兄弟。

1963——64度年度出賽：二次。場次：141（半哩一七〇碼，殿軍）；199（六化郎四十碼，冠軍）。

本季獲獎金：6,000元。

暑假後編入B班。

出賽情形

場次	日期	負磅	騎師	場地	出馬	排位	路程	時速
141	六四年三月七日	147	衛頓		9	8	5F	1.04
沿途走位 4——4			終點距離 7 4 M				備攷	負勁勇、好朋友、多利來。
199	六四年五月二日	147	衛賓		6	1	6F	1.20.2
2——2			2 3/4M					勝羅馬、得利、廣妃。

評語

此棗色適齡雄馬，係貝爾波夫屬B班四駒中成績較爲突出的一匹，綜此班原以曾獲得一次亞軍爲最多，故亦可說是屬B班的原則，但此原則却是極富彈性的，此駒本季出賽兩次，終於在最後一天出六化郎四碼，纔能險勝羅馬四份三馬位而爭得冠軍，因爲勝出於較後時期，且所遺出時間亦甚慢，故受優待例外編入B班，看馬會編班當局的意見，很可能認爲此駒資質平凡，够不上高班的資格所以纔作如此措施，以牠勝出的一場而言，出馬既少起步第三，跑了約一化郎後才越過得利進居第二，在轉直路以前，始終落後於羅馬二乘無法追上，正當轉直之際羅馬却操之過急，因而大外邅，此駒遂乘機搶上，佔欄直趨終點，但此段羅馬窮追不捨，威脅不少，此賽能勝，總帶點幸運，但成熟及騎師經驗佔先亦有補助，否則賽果可能改觀了，此駒身裁纖薄，體力有限，成就當不會高，買次於定心及生神仙，祗不過值中下班馬而已，下季在B班出一哩尚可爭位置，惟勝望不高。

馬會擴建工程受阻 本季賽馬延期 改十月底開鑼

馬會昨日正式宣佈：一九六四至六五年度賽馬季，因擴建會員看台大廈工程受阻，原定十月十七日舉行之首次賽馬，現告取銷，而以十月卅一日開始連續三天之第二次賽馬改爲第一次賽馬，其餘各次賽馬依次改訂，元旦賽馬變爲第四次賽馬。

馬會擴建會員看台大廈，原正在積極進行中，原定計劃九月上旬即可開鑼，不料在工程進行中，發覺地盤有石層，影響打樁工作，受到稽延，繼而兩次巨風吹襲，尤以最近一次艾黛襲港，連該地盤之竹棚亦吹塌，因此工程更受阻延，故馬會祗得將一九六四至六五年度賽馬季展延兩星期，即延至十月卅一日開鑼。

今年賽馬共三次 賽程秩序已公佈

馬會訂正後之一九六四至六五年度上半年賽馬日期如下：

第一次賽馬	首天	十月卅一日	星期六
	次天	十一月七日	星期六
	末天	十一月九日	星期一
第二次賽馬	首天	十一月廿一日	星期六
	次天	十一月廿八日	星期六
第三次賽馬	首天	十二月十二日	星期六
	次天	十二月十九日	星期六

馬會昨並將一、二、三次賽馬七天賽程原則公佈，同時並宣佈第一次賽馬提前十月十四日（星期三）正午十二時止截報名。茲將首三次賽程列下：

第一次三天

首天（十月卅一日）星期六，賽九場，第二班：一哩；第六班：六化郎四十碼；新馬A班：一哩，未勝頭馬者負一四五磅，曾勝頭馬者負一五〇磅；B班：一哩，末上名者負一四二磅，勝過一次位置者負一四五磅，勝一次位置以上者負一四八磅，曾勝頭馬者負一五〇磅；C班：路程分兩項（甲）半哩一七〇碼，（乙）一哩，一律負一四七磅。

次天（十一月七日）星期六，賽八場，第四班；第一班：一哩；第一班路程分兩項（甲）半哩一七〇碼，（乙）廣東讓賽，一哩一七一碼，此爲秋季大馬票開彩之比賽；第七班：六化郎四十碼。

末天（十一月九日）星期一，賽九場，第三班：路程分兩項，（甲）半哩一七〇碼，（乙）一哩；第五班：一哩；第八班：六化郎四十碼。

第二次兩天

首天（十一月廿一日）賽八場，第一班：半哩一七〇碼；新馬A第四班：一哩；六化郎四十碼；B班，路程分兩項（甲）半哩一七〇碼，（乙）一哩一七〇碼；C班：六化郎四十碼，新馬負磅及出賽辦法容後公佈。

次天（十一月廿八日）星期六，賽八場，第二班：路程分兩項，（甲）六化郎四十碼，（乙）聖安道碟賽，一哩一七一碼；第六班：路程分兩項（甲）半哩二七〇碼，（乙）一哩二七一碼；第七班：路程分兩項（甲）半哩一七〇碼，（乙）一哩。

第三次兩天

首天（十二月十二日）星期六，賽八場，第三班：路程分兩項，（甲）六化郎四十碼，（乙）一哩二五〇碼；第四班：路程分兩項，（甲）半哩一七〇碼，（乙）一哩一七〇碼；另有兩場新馬比賽，B班或B、C班比賽路程及辦法容後訂定。

次天（十二月十九日）星期六，賽八場，第一班：一哩；第五班：路程分兩項（甲）半哩一七〇碼，（乙）一哩二五〇碼；第八班：一哩二七〇碼；新馬，A班辦法容後公佈。

工商晚報 狗經

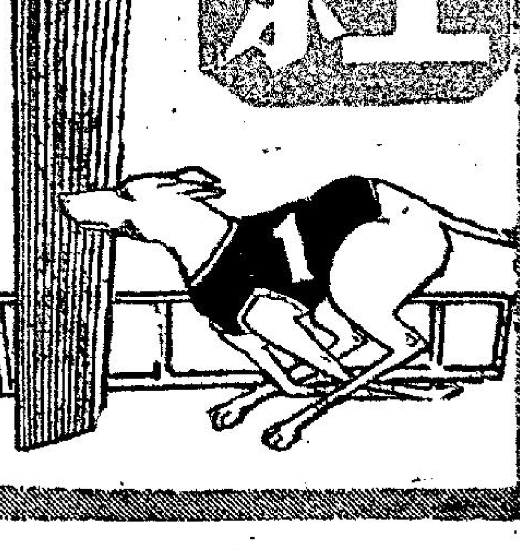

本報狗經，由下列專家執筆：
周天王
何尺
布烈特
唐狗勇士
周恭
中江豹
張王爺

即日急電晨操

今晨麥施兩組操狗
勇金杯惹人憧憬 好運財勝望甚濃
黑小姐穩得福已見勇態

【澳門即午長途電話】今晨麥奇利、施利得操狗，兩組手放格力狗共二十二頭。麥組手放的十一頭狗，有五頭本週賽事，狀態至宜留意；施組操十一頭狗，都是一些傷病，久休未出的犬隻。茲將各犬今晨早課狀態評述如下：

麥組手放十一犬，犬名：楓業、運財、澳島日、五星上將、金杯、有實及五隻未有名新狗。

楓業急跑一段，走勢未勇，且有窒步，似有保留，不見佳態。此犬出賽週末第四場，只宜冷敵。

運財來回疾馳兩段，嬌健勇猛，後段尤佳，跑後尤有餘勁。狀態不俗。此犬出賽週末第十場，實力份子。

澳島日神態安靜，毛色光亮，但脫手後，勁似脫兔，既急且疾，跑一段，便顯一圈，步伐悅目，此犬爲週末第九場後備，如能替出，不宜放過。

五星上將在彎道，兩次疾竄，刁鑽凌厲，輕盈矯健，勇態初同。此犬出賽週日第二場，路宜位合，爭勝在望。

金杯神態生猛，疾馳兩段，步幅濶大，衝刺猛銳。跑後跳躍不已，可見氣勢充盈，狀態顛峯，惹人憧憬。此犬出賽週末第十場。與高班狗皇宮之寶，天下太平，金星，明朗，利多來會戰。此仗牠得佔地利，狀態豪勇，有力爭勝。

有實狀態平平，輕跑一段，蟄伏不動，似有病態。另五頭新狗表現中規中矩，但亦未有突出之處。

施組手放十一犬，犬名：快樂先生，黑荔，錦繡前程，黑小姐，幸運神士，王子，穩得福，哮天神犬，幸運王子，奔月，男人天下。

各犬本週俱無賽事，因爲不病帶傷，所以無突出表現。其中黑小姐，哮天神犬，穩得福，神情稍見活潑，分別用疾徐步代步，來回慢跑一段，已見勇態，應予留意。餘犬不足道，從畧。

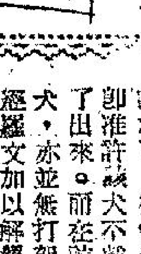

澳門逸園賽狗有限公司啟事

本公司一九六四年度第六十六次及六十七次賽狗，定於八月十五日（星期六）及八月十六日（星期日）兩晚舉行，每晚十二場，共賽二十四場，下午八時鳴鐘售票，八時半開賽。公衆席入場券一元，會員席入場券三元，各種門券可於八月十三日起在澳門新馬路澳門逸園賽狗會售票處購買，或於開賽日下午在狗場門口售票處購買。另備有本期賽狗秩序表，每本一元，請向本公司香港辦事處購買，謹此通告。

澳門逸園賽狗有限公司謹啓
地址：亞細亞行五〇九室
電話：二四八一三、二〇四〇六

狗主迭次請求下 伯爵之寶除眼罩後收勝

伯爵之寶過去曾經在中下班狗內，頗頻跑出頭狗，詎料在最近連續五次出賽中，負責編排的人，認爲牠常愛打架，因此每次出賽，都戴上了眼罩，在此五場中，不特連第四都未跑過，而且大熱倒灶，連包榜尾。

最近狗主方面，發覺牠戴上眼罩後，雖然出閘仍有機會佔一位，但往往在轉角時，全身向直線衝去，此因眼罩阻了牠視線，使牠不識轉彎，因此，結果乃跑末席。而狗主方面，乃向負責組班者請求，不要讓牠再戴上眼罩，寧願牠因打架停賽，亦勝過目前情形。在狗主不斷請求下，狗會卒在上週日出賽時，即准許該犬不戴上眼罩，牠果然跑了出來。而在該賽中，伯爵之寶比犬，亦並無打架事件發生，此事已經羅文加以解釋。所不足者，是賽前未公布耳。

每伙15000元
每月150元

西環卑路乍街 海都樓

詳細說明書函索即寄

- 每伙售一萬五千元
- 每尺售五十餘元
- 每月供一百五十元
- 鋪位二萬餘元起
- 九九九年期
- 建築期內不計利息
- 供四期送一期
- 一次過付款七八折
- 五年付款入伙起計

景福金鋪 電話：440004
永業有限公司 電話：28205 30127
周大福珠宝行 電話：23942
地盤電話：451093

戀愛顧問

愛情是否可以出讓？

莎和姐姐：

我目前正陷於三角戀愛的煩惱中，不知如何取捨，望姐姐給我一個明確的指示。

我是個十九歲的女孩子，K小姐比我大一歲，我和她做了五年同學，大家一直非常要好，可以說是情逾姊妹，我對她的說話比較媽媽的說話更爲信服。

我有一個男友A君，相識已很久，雖然還未達到熱戀的階段，但我們已是「心有靈犀一點通」的了。但是，最近問題來了，當我和K及A君在一起時，他們親切的態度已經使我懷疑，起初還不以爲意，可是有一次，我竟碰到K小姐和A君單獨在一起，頓使我痛心極了。

後來對我道歉，她坦白承認很愛A君，但因爲我識他在先，所以願意不再見他，說話時眼睛紅紅的，使我對這個知己的心境也十分同情，以下問題，應該怎樣解決呢？

一、我和K的友誼比A君深，爲了不使她難過，我應該割愛嗎？

二、A君瞧着我和K接近，他是否愛情不專一？

三、我是很喜歡A君的，但我又不想失去K的感情，怎樣才可以「兩全其美」？

愛美上

愛美小姐：

愛情與友情的衝突，使你無所適從，難怪你感到煩惱萬分。

愛情與友情孰重呢？其實這個問題雖繁亦簡，我認爲：如果是眞正的愛情，它是比友情更爲萬永的。倘若你爲了友誼將A君割讓，自以爲很偉大，但試問，你和A君間的愛是屬於你一個人，可以隨時出讓的嗎？假如A君是深愛你而不愛K小姐呢？那你犧牲有甚麽價值？

一、應否割愛，先決的條件是視乎你和A君相愛的程度，假如程度尚淺，而你們同時覺得A和K更是理想的一對時，你是可以成全他們的。否則，你應該爲屬於男女雙方的愛情負責。

二、這很難斷定，但如果這樣做，最少值得你引起懷疑，因而使你對和他之間的愛情重新估價。

三、既然你和K都表示過對A君有愛意，那麼，解開這個「三角戀愛」的關結的，應該在A君身上，只要他作一個明智的抉擇，而你們兩人也海量地信服他的抉擇，則你們間的感情可以沒有一方受到影響，這是沒有辦法中唯一的「兩全其美」之道。

莎莉覆

英國女子足球隊

聲言暫時不談愛情

·胡風·

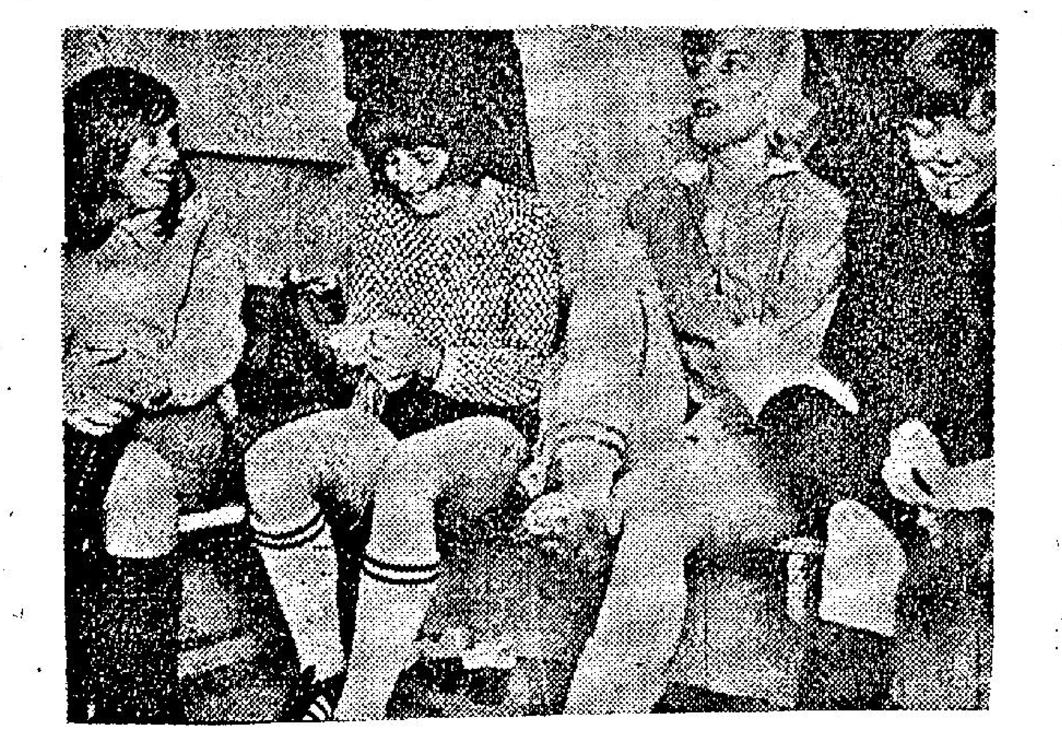

阿斯來爹爹已經七十三歲了，但他仍輕快活潑，時常帶領他的四十位健康美麗的女孩子出國比賽。阿斯來的可愛的足球明星，曾赴世界各地如西班牙、東京、羅馬等地方比賽。這個由蘭開夏女子組成的足球隊從未輸給外國隊。她們已爲慈善事業籌集過廿五萬英鎊，也給各地球迷帶去了空前的興奮與刺激。

有一次，她們在義大利比賽。義大利人是有名的足球迷，在比賽過程中，義大利義足球迷一直未停止過叫喊和揮舞各色各樣的東西。

當面色紅潤，青春而活潑的運動員們，最後從被圍得水洩不通的更衣室中出來，準備逃離足球場時，她們的車輛，每架車上都乘坐着二、三個青年的，充滿着口哨聲，尖叫聲並揮舞雙手的摩托車緊緊跟着。阿斯來好不容易才打發了這班跡近瘋狂的青年。

許多青年足球迷曾埋怨阿斯來爹爹太自私，將這麼多迷人的運動員視爲己有。但這位嚴肅的老人無動於中，仍堅持羅曼斯與足球運動應該分家。

有人問阿斯來是否准其隊員過點戀愛生活。他大笑着說：「男朋友嗎？她們很快就可找到。我的隊員們多半有着知己的男朋友，他們對她們的遊掉比賽並不介意。不然的話，她們寧願不要男孩子。」

阿斯來承認對女孩子的管理是嚴格的，他說：「有許多女孩子於參加足球隊一個或者二個星期後，當她面對足球或者是羅曼斯必須有所選擇時，她們退出球隊了。」漂亮的隊員們都承認阿斯來爹爹是一位嚴格的教練。

阿斯來說：「她們出街時，我要她們五、六人一起出去。這樣就可避免拍拖的事情，而省却許多麻煩。在我悉心關懷她們並未遇到青年男女間常有的麻煩事情。」

但是，女孩子們都希望能稍爲寬鬆一點，因爲她們對足球運動及自己的前途都有清楚的認識。正像廿一歲的健康美麗曲綫玲瓏的隊員莉蒙所說的那樣：「眼不見，心不煩。當然，我們也與男孩子一起出街，但我們不想背着阿斯來爹爹，做出使他失望的事情。」

上述的情形，使人懷疑阿斯來是不是一位暴君，而將隊員當作是沒有性別的傀儡，驅使其從事足球比賽。

當有人問他，他的女孩子是不是多少有點男性化時，他憤怒的反駁：「一點也不。她們是溫柔而道地的女子。她們在出場比賽前，總是要多少化裝一下的。我們曾有一、二個比較高大的女隊員，但她們也沒有男性化的現象。」

阿斯來不讓隊員們穿着花花綠綠的服裝，而一律着以大方美觀的足球運動裝。如果這種長統襪、短褲及稱身的運動衫是不夠女性化的話，不妨再細細地思想一下吧。

足球隊經常接到男性球迷的毛遂自荐的信件，向這些在十二歲至廿八歲間的蘭開夏女郎要求親筆簽名的照片和電話號碼。信中一廂情願而熱情如火的言詞，比比皆是。但實際上，少能如願以償的，因爲阿斯來對隊員管理得相當嚴格呢。

更衣室外面，經常擠滿拿着玫瑰花的青年，等着邀請隊員們出去共進一杯香檳。除了阿斯來爹爹之外，爲了某種明顯的理由，是不准任何男子進入更衣室的。

青年球迷們的熱情，常常使阿斯來感到麻煩。因爲他要使他的女孩們集中精神和體力，以應付下一次的比賽呢。

阿斯來爹爹最後說：「一切都很好。她們都把我當作父親般相處。她們經常徵求我對球賽的意見及戰略。一切都順利。」阿斯來的女子足球隊，已有十五年的歷史了。

治療香港脚的新藥「格里蘇福爾命」

·紫英·

一種皮膚病會奪去一個人的生命，那是一種很少見的事情。可是各種皮膚的病患，不獨是令人很不舒服，而且可能使到一個面貌娟的女人和一個漂亮的男子損害其姿容。事實上，皮膚病是一種普通得很的病症。你的皮膚作爲你的身體最大的器官，是最爲複雜的。它有着十七平方呎的面積，和有着五磅的重量。它在冬季由於引起戰慄之故，可以令人保暖：它在炎熱的氣候裡由於發汗可以令到你感到涼快得很。簡而言之，皮膚保護着你的內部，以免受到昆蟲、毒素和細菌的侵襲。皮膚可以說是身體健康的一幅照片。

當個醫藥界，對於據傳將會對抗皮膚病的一種新的發現，無疑的表示歡迎得很。這種新藥，叫做「格里蘇福爾命」，它是包在膠囊裡在皮膚裡面的一種抗生素。它具有攻擊潛藏在皮膚裡面徵菌的作用。一般認爲這種新藥，將會解決治療香港脚和金錢癬的問題。

「格里蘇福爾命」是由跟盤尼西林同一類的霉所製成的。它雖然并不是一種新的發明物（首先在一九三九年即已發現出來），但是這種新藥曾經在英國的葛蘭素藥廠和帝國化學工業公司進行試驗管的研究工作。

最近，格拉斯哥大學的根特里斯博士曾用一種在人類引起許多皮膚病的菌類移植在那些作實驗的動物身上。不久之後，那些動物就發生那些傳染開來的疾病。根根里博士就把「格里蘇福爾命」給那些患有皮膚病的動物吃。在九十六個小時之內，所有那紅腫的地方，已經醫好過來。這是一種有力量的發明物。可是這種新藥在人類當中會不會有着效用呢？

恰在這個時候，一個英國著名的男演員發展了一種嚴重的香港脚。普通的治療方法，祇收到了一部份的功效。那個演員，覺得他的事業會受到重大的妨碍，因爲他行來蹣跚得很。其他的危險，也成爲顯著得很。他所患的皮膚病由脚趾發展到脚部以至足踝。他疼痛和痕癢得很是厲害，因此他在一齣成功的戲劇中犧牲他所担任的角色。

他的醫生後來就把「格里蘇福爾命」的處方開給了他。在三天之後，那種灼熱的疼痛感覺，就消失不見了。那個演員，服用這些白色的藥丸，達兩個星期之久。他的香港脚皮膚病得到了完全的痊癒。

直至現時爲止，這種新藥祇有在一個醫生處方之下，方可使用。可是，這種新藥「格里蘇福爾命」之發明，對於治療那些令人討厭的皮膚，當然有着很是巨大的貢獻。

惠斯勒的母親訪問美國

·韓斌·

愛好西洋美術的人們都會知道惠斯勒是美國最著名的畫家。他是在美國出生，他的母親也是在美國出生的，故當我們說「惠斯勒的母親首次訪問美國」，知者一定會覺得詫異。但這確是事實，那幅普通叫做「美術家的母親」或「惠斯勒的母親」的名畫，是惠斯勒所繪他的母親肖像，終於上個月由法國運到美國展覽，乃法國盧孚爾美術館所借用出來的。先在美國聖路易斯城展出一個星期，參加在當地舉行的美國二百年美術品展覽會。在閉幕之後被運到美國首都華盛頓國家美術館展覽，去欣賞者極爲踴躍。

這是第二幅世界最著名的油畫被運到美國展覽，第一幅是去年也是法國借來的達文西所繪的蒙娜麗莎。達文西的名氣，無疑比惠斯勒大，但是美國人更喜歡「惠斯勒的母親」，原因是惠斯勒是美國人，同時那幅畫的映印版是差不多每一個美國人的家庭都有收藏的。在美國的郵票上，有將它印出來，它更被用作象徵母親節的圖畫。

惠斯勒的母親的姓名是安娜瑪兆達麥妮乎，在美國紐約英格蘭出生，嫁與美國春田城的美國陸軍工程隊少校喬治華盛頓惠斯勒。喬治是一個建築鐵路專家，俄國沙王慕其名，得美國政府的特許，聘他到俄國去，負責建築那條從聖彼得堡到莫斯科的鐵路，喬治携眷同行。他不幸在一八四八年，俄國發生大霍亂時死亡。沙王厚待其遺屬，力挽其妻長居莫斯科，俾其兒子可進入貴族學校讀書，但是安娜不願留俄，她要完成她的丈夫的遺志，將他們的兒子送入西點美國陸軍學校。

惠斯勒在西點軍校時無心向學。終日喜歡繪畫。在學期考試時，他因化學一科不及格，而被學校革退，惠斯勒後來說：「假如矽會是一種汽體，我也將是一個少將。」原來他在科學試卷上，竟答矽是一種汽體。

惠斯勒輟學後，曾在美國海岸測量局担任繪地圖職，他見無前途，便於一八五五年到巴黎研究繪畫，此後他沒有回國。一八五九年他移居倫敦，作長久住下。當他成名之後，迎母共居，晨昏定省，他是一個很孝順的人，他想爲他的母親留下一個永久的紀念品，在一八七一年就替她繪一幅像，這幅畫後來由法國盧孚爾美術館購得，但在當時該館未有收藏現代畫家的作品，暫藏於盧森堡美術館內，直到盧孚爾美術館得展出那幅畫時，才將它取回掛出，供大衆賞覽。美國雖願出最高價購回那幅圖畫，但沒有可能。今次得以借到美國去展覽，也可以說是天大的人情呢！

「惠斯勒的母親」被用來象徵母親節的圖畫，也大有原因，那個在每年五月第二個星期日舉行的母親節，是由美國所發起的，經已有五十年的歷史，當那個有集郵癖好的美國總統羅斯福就任後，他在一九三四年命美國郵局發出一種母親節紀念郵票，圖案採用惠斯勒所繪給自己母親的肖像，但在郵票上所印出的將原畫中人像最下部份截去，添加多套原圖上沒有的一瓶荷蘭石竹花。當這種郵票發出之後，曾遭集郵人士劇烈批評，認爲是畫蛇添足，無中生有。但也有人原諒認爲不必誅求太苛，所見的人像跟原畫所見的酷似就算了。加多和減少相信惠斯勒和他的母親若然有知，也不會反對的呢。經郵票的普遍介紹，大衆也購買原畫映印版做客廳的點綴，特別在母親節那一天有將掛出。

在香港最早慶祝母親節的團體是中國郵學會，據知是由那枚英國所出的母親節紀念郵票引起該會同人的注意而認爲值得舉行慶祝的偉大節目，後來有很多個團體，便響應舉行。

漫·畫·漫·話

未來的摩登病

·西園·

一、滾球運動員通常的職業病是，當兩隻手臂垂下時，右邊的一隻明顯的長過左邊的那一隻。除了改用左邊的一隻去玩滾球的拉平兩臂的長短之外，別無他法。

二、經常注視電視屏上的某一部位，就會變成這種情形。糾正的辦法並不難，除了改看電視屏全景之外，就是乾脆關掉電視機不看。

三、因爲常常要將硬幣塞入街邊的吃角子老虎的嘴裡，久而久之，大姆指與食指就會變成是二片平板的東西。

小幽默

·文心·

與人同異

一個小學教師向小學生們解說訓練觀察力的重要性。後來他發問道：「你們試看壁上的時鐘，它有什麼東西是我也有的呢？」

一個女孩子站起來說道：「時鐘有一張臉，你也有一張臉。」

「它有兩隻手，你也有兩隻手。」另一個女孩子也舉手說道。

「很好。」女教師說，「現在我再問你們，它有什麼東西是我沒有的呢？」

經過六分鐘的沉默後，一個男孩子舉手說道：「它有一條會擺動的尾巴，但你沒有。」

如此解釋

「甚麼叫做同義字，山窩？」一個教師問道。

「同義字就是你用以代替你所不能寫出來的字的代用品。」

你怎知道？

波士頓一個婦人痛恨無賴們在市區裡街道的墻壁上面用粉筆任意塗畫，寫着不少下流猥褻的字句，有傷風化而且妨害觀瞻。

「外來的遊客看見了，他們對我們會有甚麼的印象呢？」她大聲疾呼地說，「而且更糟糕的是有些連拼字也弄錯，這豈不是很丟臉的一件事情嗎？」

不盡責丈夫

紐約的一個律師那天在事務所裡，突然門外來了一個女人；她不待通報逕向律師道達來意，說她要和丈夫離婚。

「你根據什麼的理由要離婚呢？」律師問她。

她的回答是她認爲她的丈夫對她不盡責任呢。

「爲什麼你認定你的丈夫對你不盡責任呢？」

「因爲我懷疑他不是我的孩子的父親。」

萬·花·筒

鋼頭修車人

·邵俊·

好些人眞夠運氣，在碰上什麼大事件，或希奇古怪的鏡頭時，恰巧正有攝影機帶在身邊。

美國維蒙特州斯特佛德市人伊斯特布魯克女士是一位已經退休了的教員。一天她駕着汽車經過某處，看見附圖裡呈現的情景，心裡不禁大喜，却因爲與奮過度，一不留神，把自己的汽車撞壞了。

「森尼，不要動呀！」伊斯特布魯克對雙腳跪地正在修整一輛大卡車的男子叫喊，原來他們是認識的。穿着白汗衫跪在地上修車的名叫森尼，達維，腦袋好像利刀似的穿破了車輪護蓋，而在聚精會神地修理車子。

森尼·達維聽見伊特布魯克女士的喊聲，果然一動不動。他的帽子呢，在輕風吹拂下也是不動分毫。

伊特布魯克的朋友們慫恿地把拍得的照片寄給生活畫報。時間經過八年之後，她在今年七月中旬才把照片送到生活畫報社裡。

森尼·達維是在頭戴帽子穿破車輪護蓋修車子的嗎？「不！」這是我的答案。原來他正彎着身子在車輪護蓋之下從事修理那頂帽子是在被脫掉後放在車輪護蓋上面，並非套在他的腦袋上邊。

洩漏天機，罪過罪過，不然，各位看官在稍動腦筋拆穿秘密時，該會有一份說不出的愉快呢。

明星夢

·夏綠蒂·

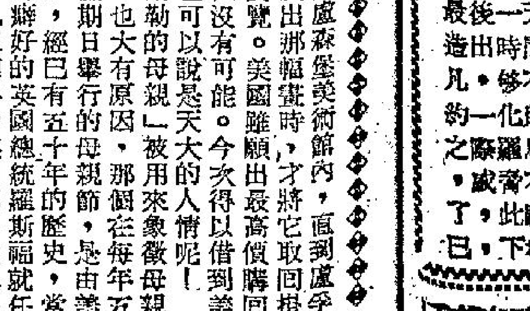

莉莉與芳芳，當她們初離學校的時候，便希望自己能夠成爲一個大明星，可是，她們連續碰了許多次釘子以後，她們兩個人便不再在一起，而分別去找尋機會了。

兩年之後，她們兩人在一間高尙的咖啡館見面，當時，她們兩人所穿的都是極爲暴露與美麗的衣服。

芳芳一見莉莉，便問她道：「莉莉，你穿得這麼入時，最近的生活怎麼樣？」

「還不錯，」莉莉回答，「你知道啦，我已經不再打算演戲了。」

「我也是如此，」芳芳說。

「我現在有一個奇特的職業，」莉莉說，「不過，我的時間，却是完全受我自己支配。」

「我也是如此，」芳芳說。

「我可以非常坦白的說，在我的職業中，使我經常遇到許多有趣的人物。」

「是的，」芳芳說，「我的遭遇也是如此，而且這些人物，還包括各種不同的國籍呢。」

「我常常陪了那些人，到馬場、狗場去，總之，甚麼好玩，玩甚麼。而且又在公衆場合出盡風頭，吸引了不少男子的注意，也惹起不少女子的妒忌。」

「唉！我的也是如此，」芳芳繼續附和着。

過了相當時間後，莉莉嘆了一口氣說：「好了，現在我們都成了應召女郎了。」

靚仔遊埠記

獨身女子找刺激 多數愛去夏威夷

·火鱷鰭·

到了這裡，讀者也許會問，那麼，在夏威夷是不是還有妓院存在？原來，在一九四四年九月二十日，夏威夷已經正式宣佈禁娼，因此，在夏威夷方面，名正言順的妓院，實際上，倒是並不存在的。

不過，在戰前以及在戰時，夏威夷却是有着幾間極爲有名的妓院，而且，美國一位作家威廉布雷德福，曾經以夏威夷的妓院作背景，寫成了一本極爲暢銷的小說，他在這本書中說，有一個金髮女郎，因爲在好萊塢找不到演戲的機會，因此，她在失望之餘，後來到夏威夷當妓女了，她曾經對這位作家說：

「我在這裡，每個禮拜，同樣的可以賺到兩千塊錢，比起那些在好萊塢的女明星，我並不比她們差，所以，我認爲既然沒有辦法在好萊塢找到機會，來到這裡撈，也是相當不錯的，假如我不能從一個男子的身上，得到這麼多的數目，那麼，我可以從較多的男子身上得到了這個數目，這裡既然是有這麼多的美國海軍，我要賺到這筆錢，實在是一點也不困難的。」

其實，像這位女主角的人物，在夏威夷是到處可以見到的，有的甚至於在年老之後，她們便改行去做別的生意，在背地裡，誰也不知道她們是妓女。

依照當地的旅遊業統計，每年到夏威夷去的遊客，數目爲三十五萬人，而這些人更多數是一些女性遊客，她們多數是單身女性，有的是離了婚，有的是寡婦，這些女性所以到夏威夷來，多數是爲了嚮往於夏威夷的快樂情景，因此，希望到了那裡以後，可以找到情郎或丈夫。

不過，女人要到夏威夷來找尋丈夫，却實在不是一件容易的事，因爲那裡的男子，不是年紀太老，便是年紀太輕，因此，並不能適合她的條件，不過，這些性飢渴的女子，到了那裡之後，如果希望滿足她們的慾望，那却是一件非常容易的事。維基基有着不少的導遊男子，爲了要活下去，他們當然是甚麼事情都肯幹的。因此，他們常常在滿足了那些性飢渴的女人之後，可以從她們那裡，得到極大的報酬，有的人送衣服，有的人送戒指，更有的人是送收音機及錄音機，還有一些女人，因爲這些男性導遊，使她們太快活了，因此，更替他們辦妥了前往美國去的手續，與她們一起到美國去，他們在美國風流快活一陣之後，回到夏威夷時，仍然是幹着那樣的玩意。

在維基基有一個女人，將所有的男性導遊的名字，列成一張名單，主要的作用便是介紹給那些有錢的性飢渴的女人。（四一）

荔園

交通便利·空氣爽朗·門票低廉·享受最高

七大劇場·陣容雄厚·節目精彩·每日更新

（一）西片場：珍茜絲·阿歷堅尼斯主演 孤星血淚

（一）粵劇場：美麗華粵劇團主演 隋宮十載菱花夢

（四）粵語片場：張瑛·白燕主演 秦淮世家

（三）歌舞場：全新節目 人約黃昏 嬌娘似火

中國戲劇學院主演：（一）三岔口（二）眞假潘金蓮（三）關公溫酒斬華雄（四）呂布戰虎牢

（五）歌唱劇場 重拾舊歡　平劇場

（七）女子歌壇 一流名伶演唱 中西音樂拍和 每晚七時半演唱

遊戲機動 擺位遊戲

本園新遊 各式動機 設型戲

本園室內 擺位遊戲 易學中獎 獎品豐富 趣味濃厚 老少無欺

新奇刺激 趣味濃厚 老少咸宜

新型溜冰場　特式咖啡屋　高尙跳舞廳　美食西餐廳

荷李活·京華·樂都·黃金

昂然進入第三週

邵氏綜藝體闊銀幕哀艷愛情鉅片

不了情

林黛 關山 領銜主演

陶秦導演

方逸華 天涯·金粉 笑·吊芳魂 樹下

中央

最後今天 華納戰事悲壯鉅片

七小兵

羅士蘭夏·李察·鍾斯 主演

五點九場公餘 哥倫比亞戰事巨片

戰火佳人

羅拔韋納主演

明日早場粵片 神俠鬧江南 曹達華 于素秋 主演

洪冠洲

新久頭痛腦病頑症 耳鼻塞痛黃膿 白濁瘀症 喉喉痛 專科

分類廣告

麗聲·皇后·皇都

五條猛虎·耀武揚威

湯冠神槍手

Gunfighters of Casa Grande

安尼堅東柏斯主演

下期雷力激刺片：三野狼

明天早場：麗新 鏢龍俠駝 皇后 賭士 皇都 敢死隊·死人

豪華·新華

徇衆要求重映兩天

一夜狂歡

六文拉新歌·聽出耳油·值回票價

聯美公司王牌 後天獻映 神秘賊美人 希治閣最新傑作！

明天早場：新華 瓊宮艷史 豪華 廿七壯士

利舞台·樂宮

今第十二天 時間 2:30 5:00 7:20 9:45

派拉蒙七彩戰爭片 中文上片

戰血染征袍

積鶴健士 史丹利碧架

中西輿論一致好評 未看速看 歷史上最慘烈的一戰！

明早：利舞台 孤星血淚 樂宮 青春夢裡人

樂聲·新聲

天天滿座

狄保加第施華歌仙娜 克蘭門間諜愛情智鬥劇 合演

捷京諜影

兩國間諜智鬥男女特務碰頭 特殊風格·特藝七彩

明天早場：樂聲 珊瑚海戰 新聲 理想夫人

倫敦·百老滙·國都

今天仍映

林黛 雷震 主演

首屆亞洲影后林黛 岳楓導演

金蓮花

同場加映 陸運濤新聞特輯 全新資料 與衆不同

百樂門·麗斯

連日滿座 今請早

華納哀艷不朽巨片

珍妮·慧文 主演 瑪莉·雅斯 主演

心聲淚影

下期獻映 德州四傑

明早：歷盡滄桑一美人集

東方

即日特別選映 時間 兩點半·五點四·七點半·九點八

美國瑰麗七彩 羅馬古城 大戰千軍萬馬

巨星梭菲亞羅蘭 主演 焚城錄

第十三天映 邵氏出品 愛情巨片 梁山伯與祝英台

凌波·樂蒂主演

明日早場 三傻七女

東城

電話七六一三九四

最後兩天

聯美一年一部冠軍大喜劇

時間：兩點半·五時四·七點半·九點八

特藝七彩·中文上片

春宵花月

無期多映 未看速看

大衛尼雲 羅拔韋納 嘉賓仙 彼得斯拉 歌蘿蒂 嘉汀娜 美蓮芝 法莉絲 六大巨星空前合演

下期獻映

聯美公司又打殺人一片 巨片

黑星掃龍潭 煞毒橫

全片充滿火藥味！

明早十二時半 卜市風流長合演

神經衰弱

南遊歸港 繼續應診

湯漢中 針灸內功老醫 專醫

深水埗北河街七十號二樓近深水埗碼頭 歡迎問症 免費解答。 診所日日應診

康寧整容所

日本新法改 隆鼻 雙眼 面容

狐臭 疤痕 曲線

黃華湛 痔瘡專門

無痛脫落·永不復發

痔瘡 內痔脫肛 外痔痛癢 痔血

日本新法·不用刀割 不用紮線·毫無痛苦 照常工作·即日止血 五日脫落·收費從廉 檢驗免費·女醫助理

旺角彌敦道六四一號 A二樓

歷史最久·經驗最多

扯旗山頂望落嚟

·亞陳·

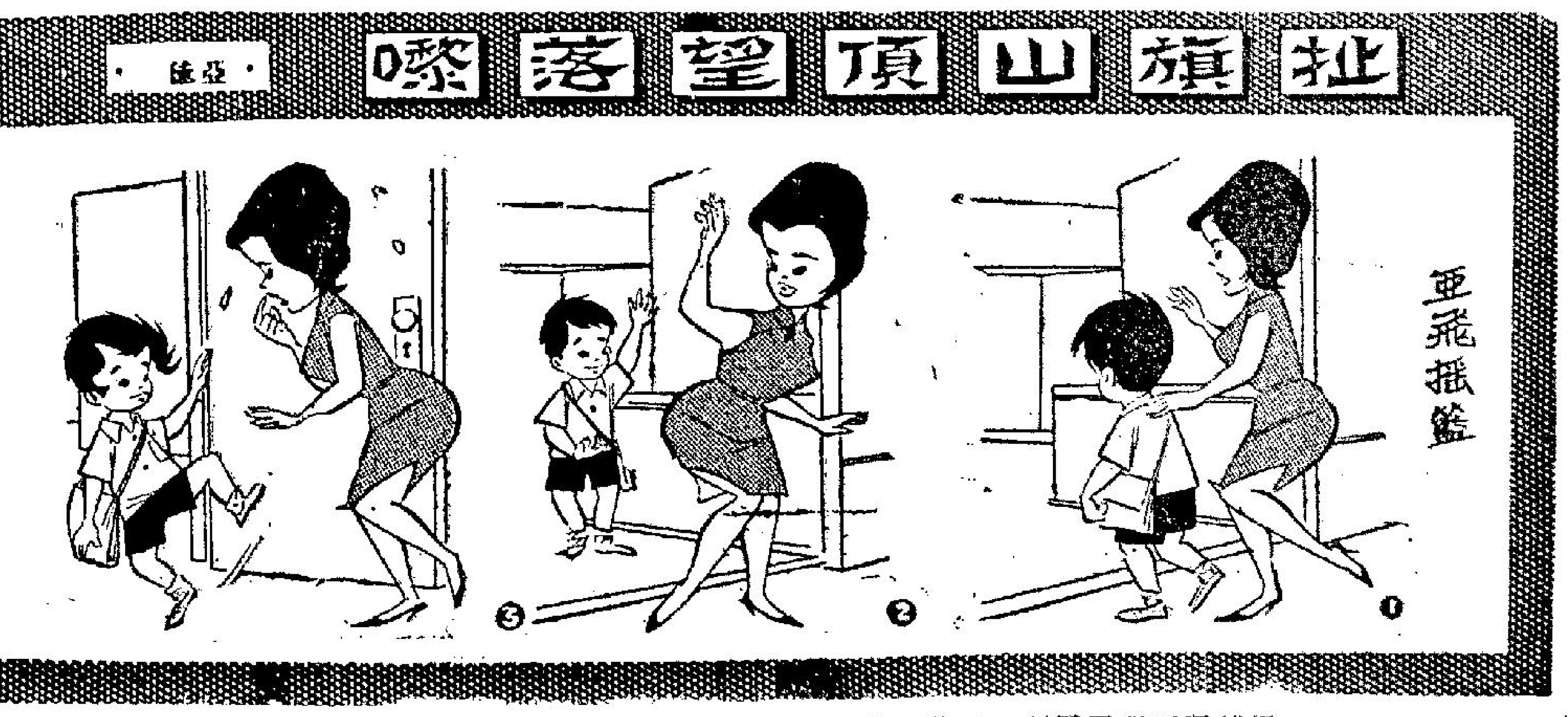

錦添花覺先聲太平劇團鼎峙

後台好戲　南海十三郎

覺先聲自演「貂蟬」一劇成功後，繼續演四大美人，乃着馮志芬編撰西施，惜不依正史，多採稗史資料，如范蠡教西施習禮，在正史所講，發乎情止乎禮，而編劇竟編范蠡與西施通，且私生一子，此則不合情理，蓋吳王夫差雖好色，亦不會戀一不貞之女子，可見范蠡當時以大事為重，當不至迷於私情，劇中之謳兒亭一截，更屬杜撰，畫蛇添足，令史劇失真，惟覺先聲當時演出，非常賣座，原因有三，一為佈景堂皇偉大，聘得上海名佈景師陳錦棠設計，半立體半透視鏡，一新觀眾耳目，二為人選得宜，薛覺先先飾范蠡，後飾西施，上海妹先飾西施，半日安飾吳王夫差，新馬師曾飾越王勾踐，麥炳榮尾截飾范蠡，陸飛鴻飾吳王太子，尤以新馬師曾之臥薪嘗膽，薛覺先之苧蘿訪艷，至為出色，三因越國興兵復仇一幕，出動全體南北武師，表演長短打絕技，其合觀眾脾胃，「西施」一劇演出，比「貂蟬」更見盛況，而當時新馬師曾當紮，能唱能演，十分生色，馮志芬更乘勢推出新劇「胡不歸」與「含笑飲砒霜」，尤以「胡不歸」一劇，相當厚人情味，而又富有文藝性，故覺先聲當時賣座，為全港之冠，太平劇團馬師曾，為謀收入保持水準，乃將莎士比亞之「馴悍記」配以醉打金枝排場編一劇名「刁蠻宮主戇駙馬」，全劇注意諧笑，以喜劇形式演出，亦能賣座，馬師曾因錦添花演抗戰成功，亦投機編一反漢奸劇「洪承疇」，劇中側重色情描寫，寫洪承疇之荒淫無恥，背叛國家民族，及寫其終陷末路，寓意警世，是劇亦得旺台，有此二劇，仍可支持太平劇團班費，而錦添花則連演抗戰史劇，如英國歷史滑鐵盧橋戰役改編為中國野史抗戰劇「烽火覓袈」內容述一忠臣，殉國前訓二子報國，其次子被害斬首，懸首級於旗竿頂，其母守屍痛泣，長子勇取回首級，合屍葬弟，以慰慈母，又與烈女相約，說服其父舊部，重興義旗，化裝為缸瓦販，知巫師定期侵戰，乃逸以待勞，卒連勝三仗，後部下作叛，被擒不降，敵人忌其勇，乘其夜睡欲將之謀殺，得烈女之助，乃脫險重起義師，誓與強敵相戰到底，此劇李海泉飾巫師，關影憐飾烈女，陳錦棠飾忠臣長子，盧海天飾次子，譚秀珍飾歌女，均能稱職，亦為抗戰劇成功之作，而當時莫致譚又編宋太祖「十八年馬上王」「杯酒釋兵權」史劇，余又編唐太宗「跨海屠龍」史劇，及「橫斷長江水」一劇描寫元太祖忽必烈西征，卒至失敗，以警侵略者之野心，錦添花抗戰戲劇及新劇之多，為三劇團之冠，故與覺先聲太平劇團鼎峙，而弟子唐滌生，亦將「復活」一劇改編為「冲破奈何天」給陳錦棠關影憐主演，以取材於名劇，故內容亦充實，余為代籌撰曲多闕，故該劇演出，亦受觀眾歡迎，此為唐滌生初期寫作最成功一套，對編劇技術，亦漸有進步，薛覺先以滌生為其堂舅，亦欲羅致其為覺先聲編劇。

杯弓蛇影

摩登成語　·小明·

杯弓蛇影這一句成語，是指自起猜疑。成語故事出自晉書。樂廣有一親友到訪，設宴款待，其時牆上有一張弓，倒影入其在酒杯中，好似一條小蛇，當時其友以為酒有蛇，但禮節上又不能不飲。以為中咗蛇毒，歸家乃得病。事關于廣想起當日宴邀時友所坐之位置，或與牆上弓影反射有關，因試如位將杯坐下，果有弓影于杯中，忙走告其友，猜疑頓釋，病亦霍然。

這一段成語故事，在香港人看來，甚覺好笑。因為，蛇在多數香港人眼中，是一種最好的補品，秋冬之交，好多大酒家是以蛇宴嚟招待食客的，食蛇宴者且以生蛇膽放入和酒同飲，視為珍貴之補酒，但她如果睇到杯酒中有蛇影，只是求之不得了，則杯弓蛇影，真只恨其不是真蛇耳，又點會話因此大起猜疑，呢句成語，在中意食蛇的香港人睇來，甚覺好笑也。

泥樓

一晚完　滾熱辣小說　·天涯·

一宵風雨，騎樓上之花盆都積滿了水，泥濘四濺，廳上亦為泥漿侵入，弄到一片黃色，小張住頭房，首當其衝，房內亦有泥漿滲入矣。夜半小張起床，睇見如此情形，忙的先行洗抹自己房間，繼而擦抹廳上及騎樓。此時，同居黃太太之傭婦阿珍，由後廳走出，睇見小張揸住掃把，忙于掃地，則笑問曰：「張先生，點解咁落力，連掃地工作亦做埋，俾掃把來，我幫你掃。」小張回頭見阿珍，則曰：「夜風雨，弄到滿地泥污，前廳三伙人，趙先生夫婦去咗澳門，黃太過咗海親戚處，去時佢告我謂，小住三兩天始返來，如果我也不洗掉，將使廳及騎樓成日都滿地泥濘也。」

阿珍曰：「原來前廳今晚亦只剩下張先生一人？」阿珍言下，似有無限可惜之意，小張將而問曰：「此本平常事耳，何以珍姐竟似大驚小怪？」阿珍曰：「非大驚小怪，不過認為湊巧而已，昨晚後廳也只有我一個人守屋。」小張曰：「黃先生，黃太太及其兒女昨晚又去咗邊處也？」阿珍曰：「佢地怕死，收音機宣佈七號風球，就全家大細，去酒店開房住，佢地話此樓年老，雖然有崩有裂，亦算得係危樓個類，大風雨之下好牙烟，故不如去開房住。本來也同我一齊去，但我不怕，所以獨留，我因為風聲雨聲成晚瞓唔着，起來看到前廳有燈光，故走出嚟看看，咁夜重着了燈光做乜，卻見到張先生揸住掃把猛掃了。」阿珍言下，更從小張之手搶過掃把，然後擲向一旁，笑曰：「半夜三更，豈是打掃地方之時，而且現在仍有風有雨，即使你一時把廳上掃得乾乾淨淨，但亦會再俾泥漿滲入，豈非白費氣力。而且，此時之光陰極為寶貴，用之打掃地面，豈不非常可惜。」

小張此時見阿珍眉黛之間，春意盎然，蓋阿珍對于小張，久也神女有心，今晚早已知到前廳只有一人守屋，故伺機而動，從未入睡，今一見前廳有燈光，故乘勢出來。小張亦知阿珍意，且亦意馬心猿，事實阿珍也屬態可人，不過亦故意問道：「珍姐，你話此時光陰非常寶貴，不應幹

生故意作弄我，我真不相信你竟如此不知情趣也。」小張曰：「係由你講出嚟者，你唔講我又點知。」阿珍于是執起小張之手，傾吐心事，表示兩年前與丈夫訂咗婚，迫于生活，出為人傭，生活幸得解決，但秋月春花，未免有情，精神上非常苦悶也。」小張以其說來楚楚可憐，再不忍作弄她了，于是……。

其明晨，風雨已止，阿珍無限風情，親自取水桶地拖為小張洗掃廳上及騎樓，笑謂小張曰：「感你把泥漿全部掃去，恩德，願替你効勞也。」小張曰：「區區小事，又何必掛齒。」阿珍曰：「不會係小事，刻骨銘心之大事也。」言已，又向小張來一陣甜笑。

毛澤東大力鼓吹七姐誕論

有怪論

中共將毛澤東捧為古今第一才人，話佢係軍事家，政治家，書法專家，農業專家，工業專家，詩人詞人，游水健將……總之乜都叻。拾槍都行得快過人。

老夏現在建議中共，應該展開一個「狂熱祝賀乞巧節運動」。攪運動，當然又係要由毛澤東帶頭，寫番篇論文，吟番首醎詩，去鼓吹吓七姐誕。

何以中共應該大力鼓吹七姐誕？因為老夏計過，中國民間可多個佳節，有一個對中共有益，先講過年，中共最掉忌，因為中國人過年，一向最熱鬧，家人團圓，食其團年飯，年初一則拜年，長幼有序，朋友見面，互道吉祥，但中共係主張拆散人地家庭者也，朋友要互相檢舉，大家捉痛腳，你害我，我害你至啱，做人仔女者，告老豆一狀，然之後至係英雄，所以過年嚴唔合共產黨之胃口也。

再來講清明節，中共亦唔啱，共產黨要掘人地之祖宗山墳，破棺取屍，以棺材木做橋樑，鏟平山墳，改作農地，所以清明節拜山之孝子賢孫，被稱為「頑固份子」。

五月節，中共稍為合胃口，但大陸人民則有厘胃口，因為人人餓到手軟腳軟，叫佢地扒龍船，眞係玩笑開得大矣。至於八月節，中共亦不願民間熱烈慶祝，嘗鬧大陸每一個家庭都有一頁悲慘故事，月圓人未圓之悲，在中秋節便倍增傷感，所以中共唔多准人民慶賀中秋者也。

七月乞巧節，中共亦認為迷信，但老夏則勸毛澤東今後要大力提倡，因為乞巧節之神仙故事，係牛郎織女，牛郎一年至見織女一次面，呢吓嘢，合晒中共胃口矣，因為大陸現在好多夫婦重慘過牛郎織女者，丈夫下放去鄉下「支援農業」，或者去到有當公咁遠之邊區，參加「邊區建設」，老婆就留在城市，於是，兩公婆一年都唔見得一次面，好多結婚後之大陸夫妻，幾年唔見面者也。

中共大力鼓吹七姐誕，即係贊成民間夫婦，唔見面好過見面，大可以話：「神仙都係咁矣，唔通你地唔得！」

毛澤東可以在「人民日報」寫番篇社論，講吓乞巧節之好處，好在拆散家庭，又可以吟番首醎詩，話牛郎織女一年一度相逢，符合共產黨政策。經過毛澤東一吹之下，七姐誕在大陸就立刻掀起慶祝熱潮，熱鬧過當年之大鍊鋼矣。

呢有一點好處，係現在東南亞多事之秋，美國調兵遣將，對於大陸人心，頗大刺激，因為國軍會乘時反攻大陸，中共大力鼓吹賀吓七姐誕，有粉飾昇平之作用，幾有益者也。　夏濃月

熱辣樓吟草

百萬飢民

熱情樓主

飢餓天堂百萬人，
更兼無地可容身；
老兄說話應班重，
如此貧窮假定眞？

×

百萬飢民在港中，
懍然日日肚空空，
週圍工廠多空缺，
唔信人家會咁窮。

同一顏色二十件

主婦日記　亞對

不過我還算夠瀟灑，未有立即發作，反之，我還裝作笑口吟吟，話五十幾文實在太貴，不過擇來研究吓，開吓眼界亦無不可。于是嗰位小姐無可奈何，擰出件衫俾我睇。我睇咗一陣，認爲滿意，乃從袋中摸出兩張大牛，聲明要買同一顏色同一尺碼之夏威夷恤二十件。」

我問及其後結果，如何？文哥答曰：「嗰位小姐話同一種類，同一顏色，同一尺碼之夏威夷恤，來路貨得幾打，即是買晒，亦僅得幾件，唔無二十件咁多。于是我打蛇隨棍上，乘機發作，數訓咗佢一頓，鬧到佢啞口無言。」

我笑曰：「還算你夠運，如果公司真有呢種夏威夷二十件時，試問你買咗之後，擰來做乜？唔通你當制服穿乎？」

佢答曰：「你定的喇，如無把握，點敢亂行險着，我睇死佢唔會有咁多存貨也。咁貴之夏威夷，依路七都唔敢來貨太多也。」

我地幾個成年人有耐，我覺得嗰班細路，愈來愈唔似樣，如果唔加以限制，任佢地再食下去，大概不獨返去屋企唔使食飯，而且聽日又要帶佢地去睇醫生矣。如此攪法，豈不是阿蘭嫁阿瑞，累上加累？

更何況醫生話過，若要小兒安，常帶三分飢與寒，任何人，尤其是細佬哥，千祈唔好食得太飽，否則攪壞個胃，以後就手尾長矣。不過好多父母，唔明白呢個道理，成日慌住細路唔飽，猛咁籠佢食嘢，等于害佢。呢個道理係心以為愛佢，其實，為主婦者必須明白。（四）

七十二行外記

勞道化

九、攬帛金會有著數

要佢地從被訪問者的口中，探求出未有加入同鄉會的鄉親姓名地址，番來報告，我地根據情報，再發信與選些人。於是做生意嘅，就好似滾雪球咁，越滾越大。

本來齊叔個同鄉會，全部會員不過五六百人，以一個會員有四個家屬計，亦不過二千多人，家屬之中有一半係細佬，當然唔會加入做帛金會，唔通貴大吉利是乎，照咁計算，成個帛金會都唔會超過一千人參加，而且算埋全部會員及有啲相當年紀的家屬，一個都有漏，然後正會有咁數字。但係齊叔展開徵求後，三個月統計竟然有二千人參加，成績的美滿，大大超出預算。其中有一大半，係非會員，而是會員的親友，同埋「會員親友的親友」，總之間接又間接，連那會員本身都唔認識佢者。我地做生意咁做，一於好少理，正是韓信點兵，多多益善，不問佢地與同鄉會的關係如何，求祈佢地肯依照章程洒水就得。

讀者諸君勝懷報紙，一定會記起三四年前，在星洲馬來亞方面，曾鬧過一番風波，那時當地有許多小型人壽保險公司成立，組織又唔得健全，流弊滋生，卒之要鬧到馬來亞國會議員，在國會中抨擊，當地政府立例取締，啲的小型人壽保公司，除少數有充足資本和健全組織的可以繼續存在之外，通通都要執笠。

我並非超人，不過我既腦筋有時確係幾靈敵。我叫齊叔攪呢份帛金會，就係由星馬小型人壽保公司的組織演進而來。所唔同者，星馬小型壽保公司，係純粹做生意，我度過齊叔的橋，則除咗做生意，重充份利用同鄉間的感情，有多一重關係。

我設計個份帛金會章程，大致上以星馬的小型壽保為藍本。投保人只要有一個會員署名介紹，就可以加入，手續簡單到極，加入者的年齡性別不限，又唔使檢驗體格，甚至不必見過面，就算瞓喺病床處扯緊氣，一樣可以加入。

有人或者會駁我，咁樣做法豈不是好牙烟？如果個個都將近瓜得至參加，豈不是要賠好多錢出來？咁你就少憂。㊂

大鼻子

龍作

魚腸劍

理髮匠之妻

番鬼古怪古　·槐達·

當那個理髮匠離去之後，皇帝對他的侍臣說：「依你來看，是不是女巫真的會咬去人的那個玩意呢？」

「對於這一點，我可不太清楚。」侍臣說。

可是，那個皇帝仍然是一心想得到這個小女子，因此，決定要去找這個小娘子到宮中來。

當那個侍臣將皇帝的意思告訴那個小娘子，離去不過五分鐘後，理髮匠剛好已經收工回家。聽說皇帝已經派人來召他的妻子後，他是更加焦急了。不過因為回來的時候，已經想妥了妙計，因此，他對於這一點，也就鎮靜加以應付。

他故意露出了憂戚之色，他的妻子見了後奇怪的問道：「我的夫君，你為甚麼這麼憂愁呢？」

「唉！你有所不知。」理髮匠說，「你知道啦，今天我進宮去為皇上剪髮，同時，更為他將身上的毛剃光，可是，你簡直是做夢也想不到，在他的身上出現了一個怪現象——」

「甚麼怪現象？」他的妻子連忙問道。

「原來，這個皇帝在他身上最見不得人的地方，竟然長有一排可怕的牙齒，你想想看，那該是一件多麼令人感到可怕的事情。」

「你啊，你是一定在嚼舌根子，」他的妻子說，「我從來沒有聽說，人體的那個部位，竟然會長出牙齒來的。」

「你如果不信，大可以親自去看看。」理髮匠說。

後來，那個小娘子，一方面是因為皇帝的命令，另一方面也是因為好奇，到了夜晚，她便在化過裝後，親自到宮裡去了。

在另外一方面，那個皇帝，雖然是非常歡喜這個小娘子，但是，因為聽理髮匠說，他的妻子是一個女巫，同時，她在半夜時，又要咬去男人的那玩意。因此，他對於這件事情，便不能不存下戒心。

他見了那個小娘子後，立即對她說：「現在時間尚早，你可以先去洗個澡，待洗過了澡以後，我們再一起玩。」他的本意是希望叫這個小娘子洗澡，而設法將時間拖延到午夜以後。

誰料這個小娘子，為了要知道皇帝的那個地方，到底是不是真的有牙齒，他倒反而匆匆忙忙的從浴室中走了出來。

那時皇帝見她出來，而時間仍然未過午夜，為了保持自己的生命，他便閉上眼睛，假裝已經睡熟了。而且故意發出均勻的呼吸聲。至此，那個小娘子，便揭開了被子，仔細觀察皇帝的那個地方，皇帝一見，以為她真的是要吃掉他的那個玩意，連忙大聲呼喊道：「她是女巫！她是女巫。」

結果，這個小娘子被逐出宮，理髮匠得回他的妻子，連忙進出去，免得再生煩惱。

（下）

讀者論狂人

彼多士與狂人之爭　寶貴意見的結論

·金維多·

彼多士與狂人意見之論爭，自本月二日由一位讀者女迷所引起，至昨天為止，已十二天了。本刊發表各方不同意見，亦達十二篇，本人現在且以第三者立場來爲這一次論爭下個公平結論，同時並謝謝各位讀者，希望在各方面今後隨時給我以寶貴意見及指導：

㊀擁護彼多士的人實在不少，他們及她們的理由說，彼多士四人團們具有天才與橫溢的音樂造詣，值得捧場，但他們僅是捧場而並無瘋狂表示，這一派是中和派的，我對他們很同情。

㊁反對彼多士的人亦不過是看不過眼他們那一番來來去去的狂態。但大家實在該原諒他們，因為藝術家當然有藝術家的小變態，以他們的一種我表處豈不是可以掩飾他們九種壞處嗎？以這種心理來看彼多士，不就可以心平氣和嗎？

㊂第三派人仕認為「擁躉」是不可非議的，但切勿中傷他人的自尊心。因為對別人心愛的偶像一味出言不遜，便能夠引起旁觀者的反感，這一點是既無好處，又有壞處，立論非常正確。我這樣一一加以分析相信三派人仕都該平心靜氣另以一種新眼光看「彼多士」了。我在此謹向各位愛護本刊的讀者致萬二份的謝忱和各位的熱誠！

金維多（八月十一日）

▲下面是八位新來信的讀友，我分別一一答覆如下：

㊀吳彩櫻女士：妳的信寫得很好，理由也很充份，不過，當妳看上面我的意見時，一定會心平氣和了。我很希望妳時刻來信，來信可以討論任何問題。

㊁不平常先生：你的信昨天才收到，你寫滿了兩張紙的意見，我表示非常感激。關於這次的事件，本人如此下結論，先生認為如何？請隨時賜教。

㊂文紅鞋女士：妳的素雅的筆蹟與合理的見解，令我特別注意。但本刊因為篇幅關係，只好將此爭論結束一下，我另外有信給妳，妳可以在收到後，再覆我。

㊃朱凱君，擁護女迷讀友，徐眞女士，擁狂人君，擁凌波影迷：列位讀友，感謝你們的好意與賜教。本人今天的結論，希望各位參攷，諸位的熱情，鄙人心領。

·金維多謹覆·

彼多士四人團中之保羅麥嘉尼與劇作家雅倫奧文在商談新片劇本鏡頭

新片介紹

電懋南北喜相逢　一部上乘喜劇：

電懋公司重映林黛最佳的遺作「金蓮花」場場滿座，票房紀錄直線上昇，還正好說明一個道理：好片百看不厭的，精彩的電影是經得起考驗的。

事實上，電懋公司素以攝製精彩電影出名的一家影片公司即以「南北喜相逢」而論，這也是一部上乘的電影，筆者從側面探得消息，據說電懋公司繼「金蓮花」後，將推出喜劇鉅片「南北喜相逢」以饗影迷。

一星期以前，我在電懋公司很偶然看到了「南北喜相逢」的試片，我覺得還是近年來國語影壇最佳的喜劇片。

「南北喜相逢」好在編劇精彩，導演手法巧妙，演員演技精湛。

劇本是講兩對南北籍青年愛侶，情投意合，祇因女方家長思想頑固，嫌男的家境貧寒，于是大力反對，然而男的姑媽是金山婆，當女方家長知道此事後，一改先前態度，前倨後恭乃刻意逢迎，醜態百出。「南北喜相逢」由雷震、鍾情、田青、白露明、劉恩甲、梁醒波六大巨星主演，主題健康，諷刺喜劇題材現實，片中情節均為觀眾所熟悉，青年愛侶不宜錯過此片。有兒女的家長更不應錯過，這是一部寓娛樂于教育的上乘喜劇片，請注意影期與地點。

娛樂圈 ①

好萊塢最漂亮的女明星：史蒂拉．斯提芬絲

·金維多·

好萊塢今日最漂亮的女明星不是蘇珊貝蕾，亦非安瑪嘉烈，史不是愛姬森瑪。請大家猜，猜，原來她是「史蒂拉斯提芬絲」女士，雖然審美標準大家意見不同，但對於史蒂拉的美麗，大家卻是眾口一辭，沒有異議……。

二十世紀的今日，大家一致的對於人類的美，已不是限囿於以前的片面的外表的健美決定一切，現在批判美的標準，要以整個的各項條件爲決定，這已較之「健美」又邁進了一步。

在美國長島，在邁阿美，那些選舉世界美女的方法，她們每一個代表，都是由本國之中積集數百美女然後評選抉擇下來，才選出一個代表，前赴美國參選的。如果有一百廿個的各地代表參加，這說明這一百二十個代表即是由數千甚至數萬的世界各地美女競爭而來。亦可以說是美女中之美女，然後再在這一百二十美女魁首之中，又選出一位世界小姐來。相信這一個全世界最美麗的第一名美女一定是很了不起的了，但事實並非如此。

……的內在與外在的「美麗」。

你能夠說獲選為世界小姐的世界第一美女不夠美麗嗎？由全世界各個國家數十萬個美女一級一級競選出來，最後獲得世界小姐榮譽的第一位美人不足够十全十美嗎？然而事實上的確是如此，她的美麗事實上並未十全十美。

好萊塢特訊

舉一個最淺顯的例子，在過去十多二十年間，美國已選舉出了一二十位的世界小姐了。但是有史以來，卻未曾有一位世界小姐能夠在影壇上成為出色的女明星，更不必說她們能成為影后或者得到奧斯卡金像獎了。一屆不行，而兩屆亦不可得，有史以來，美國八大影片公司卻從來無法從世界小姐中選擇到一位可以在好萊塢能夠成名的明星。這一個明顯的例証，便足以証明單單健美與大衆公認的美人，並不是十全十美的。

在好萊塢要成名爲一個大明星，她們除了要具有一切美的條件之外，還要具有優美的風度，動人的丰姿，高超的演技，和最動人而最重要的一個條件：平均份量！

以上個星期在美國邁亞美選出的希臘世姐為例，她漂亮、大方，儀態動人，肌膚白皙，美髮與亮晶晶的大眼，……多漂亮的美人兒啊！但環球國際影片公司在導演家「都尼杜斯基」先生試鏡下，卻說她並不適合做電影明星。你能說她是一個十全十美的美人嗎？

我在此特別提出「史蒂拉」女士，這一位在好萊塢被公認爲十全十美的美人，她並沒有經過美女選舉選出來的，她十五歲那一年還是一個小姑娘，只有油條般的身材，誰也看她不起。十八歲她到好萊塢做臨時演員，被派拉蒙公司的大導演看中了，因此叫她在一部新片中做配角，這麽一來，她便一帆風順，紅了起來。

史蒂拉女士已獨當一面主演了幾部大片，最近有一部已運抵港了，希望影迷們夠注意。

讓我告訴你一個秘密，而你一定不肯相信：「史蒂拉現在已經是一個孩子的母親了。」

·史蒂拉斯帝芬絲女士地的美麗是自然而天賦的·

影迷信箱

▲來函：

編輯先生：

我和我母親都是貴報的長期讀者，自從有影迷信箱後，我母親叫過我幾次，我才敢向貴報有幾個小要求，是㊀希望你向白燕小姐㊁喬莊、金漢先生取親筆簽名照片寄給我㊂還有一張是林黛、馮寶寶和龍鑼勳的照片。不知你有沒有，如有請你也寄給我，因我母親很心急的，希望你早些寄給我。我說話太多了，你不會介意吧。祝你工作愉快！

讀者湯佩齡上（八月十一）

▲編者答：

湯佩齡小讀友：妳的來信收到了，妳和妳的母親一定都是影迷，妳的要求，我們當設法爲妳們辦到，但因爲我們待辦的工作很多，請妳不要心急，我們會依次寄給妳的！祝愉快（編者）

第二信：

金維多先生：

你好，我是貴報的忠實讀者，現在有一些意見及要求請先生解答：

㊀如貴報有空位（娛樂圈），請刊登目前香港放映的國語片每部收入，但不須列明每間收入情形，如方便最好連西片、粵語片也登。

㊁現在香港的國語女星（包括電懋和邵氏）的片酬是多少，粵語片方面凡杜丹和陳好逑的片酬是多少，如不便公開，請寫信給我回答為盼。

㊂我很想得到林翠、白燕、葛蘭和林黛遺照二張。

㊃林黛的出殯及葬禮，邵氏公司有沒有攝成新聞片，她已一片聽現在七家大戲院上影，究竟是那七家。

先生，希望你能給我完滿的答覆，好了，煩勞先生很多，就此敬祝快樂

讀者：歐陽明　歐陽國光　同上

覆信

歐陽國明國光二位讀友：你們的信收到，你們的四問題，我答覆如下：

㊀刊登每片收入，這等於把影片公司的帳部都公開了，雖然有人想看，但缺乏趣味性，相信是智者所不取。不過我們有時把一些有趣味，或意外多意外的收入數字發表一下，給影迷知道一下影片的收入情形，我們是常會這樣做的。正如兩週前「山歌戀」首週的收入便是。今後我們亦會將粵語片收入，問中刊出一二，因爲有許多粵語片公司所說收入若干者，實在是一種宣傳而已。

㊁明星片酬，這是一種業務秘密。雖然公司及明星本人，是一向保密的，但我們有方法查到，但這有關一家公司或一個人的秘密，是無謂揭穿的。不過我可以告訴你，現在最高紀錄是每一片約六萬港元，粵語片明星最低的收入，幾個主角亦有一千元的。你想想看，這中間距離多遠！

㊂你要的照片，我們當依次寄出的。

㊃林黛殯禮是有拍成影片的，現在輯編中，將來可能有較規模的方法放映的。「她已」一片在七家戲院上映一事據說現在尚未有具體決定。（金維多）

銀色小品

·唐郎·

一夜狂歡　重映

這是一種極普通的常識：一部影片，如果不是因爲有觀眾，決不致在放映了幾天之後又再在已映過的同一線兩家戲院再度上映。

「一夜狂歡」是彼多士們的第一部作品，現在已定今天起再度在新華及豪華重映了。

擁彼多士的狂迷們，這一次又可振振有詞了。

▼平心靜氣而論，一夜狂歡」中的六支新歌是非常動人的。四位彼多士在片中的一些對白，也很具有幽默感。可是沒有故事，片中祇有一些胡鬧的素材而已！

其實影片如不胡鬧，也顯不出彼多士的狂態的了。

▼經過這十二天來，本刊讀者對彼多士與狂人的爭論，今天本刊已刊出爭論的結論來。這個結論是由許多位讀者之中提供出來的，金維多君再加分析。

彼多士他們具有優秀的天才，卻是大家公認的！但是反過來說，彼多士們這一種狂熱，相信只有一個極短時期，而一起便會歸於沉寂。

▼所謂「狂熱」，只是一種「興奮」，這種狂熱的興奮，是容易低跌的。我以前說過，根據物理的定律，這只是五分鐘狂熱度而已！這也是不可否認的事實了。「狂熱」在港已冷卻了。

據說彼多士們又將再次來港了，如要証明我所說的定律是對的，那麽請看這一次狂迷們，是否還有前此的狂熱？便可証明。

相信，狂迷們再也不會重演飛機場滾瀉的一幕了。

林談影

金鳳

·羅秋·

林黛的遺作，自兩週前開始重映「不了情」以來，便發揮了空前的威力。「不了情」七月二十九日起至前日十一日止，收入已超起六十萬元，現在「金鳳」又繼「金蓮花」再映後，這是林黛遺作中，值得非常重視的一部。

正如林黛在一九五四年演出「金鳳」這片時，她曾自己寫了論文章，說明金鳳這個角色，是她最為心愛的角色的時候說：「……在我飾演的幾個鄉村女孩子中，翠翠的性格屬於懦弱，紅娃安於命運，金鳳則與她們有着判然劃分的性格，由於她是獨生女和母親早故的關係，性格趨向愛嬌與好强。生活環境雖然不算怎樣優裕，但一間雜貨茶水的什貨舖是使他父女兩個對衣食無憂，她愛牛千，關心牛千，但同時也怕控制不住牛千。因為他們中間橫着一個小玉，小玉的死，給予她很大的悲傷與對土豪的强烈憎恨。但同時她和牛千之間卻加深了一層了解……」

林黛在「金鳳」一片中便是演金鳳這一個角色，她把握強她有獨特的性格，因此她愛這個角色，使她在這一個角色上發揮演技，而變得了極佳的效果、不時發揮了有力的演出。

李翰祥的才華，十年前便已充份的顯露了。他編了這部金鳳，又同時代替嚴俊執行導演的責任，因為嚴俊在本片中亦是主角之一。看了本片，我細心的體味李翰祥的導演手法，在早年期間便已有大氣磅礴的表現了。這奠定了他在這十多年間的空前成就。由金鳳一片便可以充分看出。

正如林黛在她的這作文字中自己寫出自己觀感一樣，在金鳳一片中林黛能把握上與表現上都變得較深入的成績，她不甘向命運之神低頭。她在片中那幾場有力的表現，她單槍匹馬到土豪府裡，她理直氣壯絕不畏懼，她這種勇敢使恃勢橫行的土豪也不得不稍斂氣燄……

這還是本片最高峯的發展。

港澳之間

劉以鬯

（43）在[illegible]

「一個人有時候難免會在感情上受些挫折的，你必須設法控制自己，不讓煩惱生根。在工作的時候，一定要將精神集中在工作上。」

丁澄鬆口氣，退了出來，原擬向經理請假的，因爲發生了這樣的事情，也不便再開口了。

吃中飯的時候，僱一輛的士趕回家去，企圖求取周賢的諒解。但是，包租婆對他說：

「他們已經回鄉去了！」

「什麼時候走的？」

「昨天。」

這兩個字，猶如重甄的兩拳，擊在丁澄心上，又刺又痛。事情等於一個死結，再也解不開了。過去，由于樂觀心理的支撐，自信心極強；如今，一切都完了，心緒紛紜，竇若一團亂絲，搖你怎樣理，也不可能理清。他不但失去一個甜蜜的家，甚至連住的地方也沒有了。他必須找個理由來安慰自己。這個理由是：「人有活下的義務」。這天晚上，他喝了不少酒。然後到灣仔一家手指舞廳去購買刺激。他結識了一個名叫白美的女人，這女人比他更大胆。如果是平時，丁澄對這種極富侵略性的異性是不會感到興趣的，但是現在，情形顯已不同。他需要刺激，企圖用刺激來治療感情上的創傷。因此，他做了一樁荒唐的事情。那女人趁他酒意仍濃的時候，在他的酒杯中灑了些粉末。丁澄完全沒有察覺到這件事，喝了一杯，居然又向夥計添了一杯。然後他覺得渾身擾孜孜的，產生了一種無可奈何的感覺。他抱住那個女人，吻她的額角，吻她的臉頰，吻她嘴唇，吻她的頸項；最後將嘴巴湊在女人耳畔，悄聲問：

「你今晚不回家，可以嗎？」

「可以，」女人的直率並未使他感到驚訝。

「現在就走！」

女人當即將右手攤在丁澄面前，說了兩個字：

「拿來！」

丁澄已有七分醉意，根本無法用理智去解釋一切，閃閃嘴唇，咬字不清地反問她：

「你要什麼？」

「別裝糊塗！」女人說，「你以爲我不要吃飯的嗎？」（四三）

碧玉青萍

諸葛青雲著　王雲挿圖

六、洱海秘約

雖然酒入愁腸，可能化作相思之淚，舉杯消愁，可能愁上添愁，然而祇要相思之淚一滴，愁上之愁一來，那一種悽然表現，也正是把心底愁思，在逐漸渡消解！劉伶荷鍤，阮籍猖狂，他們是著名酒徒，自不必提，創連奸雄如曹孟德者，也認得『何以解憂？唯有杜康』！『六一居士』歐陽修及朱敦儒，更有『人生何處似尊前』？暨『天上人間酒最佳』之句！」

董百飄一面注目傾聽，一面取出空杯，不停斟酒，直等獨孤策話完，方眉飛色舞地，哈哈大笑說道：

「獨孤老弟，你不僅是詩人知己，詞人知己，更是酒人知己！我這好酒之徒，定要賀你十杯！」

獨孤策聞言，連連搖手說道：

「獨孤策少時還要暗中爲我表姊謝仙子掠陣，十杯之數，當不得了！」

董百飄拈鬚笑道：

「一杯能變愁山色，三盞全回冷谷春！老弟十杯入口，必然更長神威，相助謝仙子退却強敵！董百飄並不使老弟獨飲，我加上一倍，奉陪廿杯如何？」

獨孤策聽他這樣說法，不便再推，祇好皺着眉頭，把十杯美酒飲盡。

董百飄陪飲廿杯，若無其事，但獨孤策喝到第八九杯上來，便兩頰飛紅，一雙俊目之中精芒如電地，業已有了八成醉意！

他飲完第十杯，也就是最後一杯美酒，重重放下酒杯，軒眉狂笑說道：

「董老前輩，少時我若出手，便施展你適才見愛相傳的三招絕學，使它發發利市！」

董百飄笑道：

「老弟功力湛深，神威蓋世，這三招絕學，由你施展，定然威勢更強！但最好替它改個招名，莫要再用與斧有關的『沉香救母』、『吳剛伐桂』、『五丁開山』才更妥當！」

獨孤策因酒意已濃，便不再謙遜地，點頭笑道：

「這個容易，我把它改爲『沉雷鬱夏』、『爽氣迎秋』、及『瑞雪飄冬』，似乎便可與那尚未獲傳的『萬象回春』，互相配合，不知老前輩意下如何？」

董百飄撫掌大笑說道：

「妙極，妙極！這『沉雷鬱夏』、『爽氣迎秋』、及『瑞雪飄冬』等三個招名，起得確實不錯！」

兩人一面談笑飲酒，一面驅遣小舟，等到了『金枝島』下，夜色初深，但獨孤策却已有了十分酒意！

離舟登岸，祇見『金枝島』上闃然無人，獨孤策劍眉雙軒向董百飄問道：

「董老輩，我表姊謝仙子，和約她來此的對頭，怎的一個未見？」

董百飄飲得不少，也微有一二分酒意，拈鬚道：

「也許時間還早，雙方均未到來……」

話猶未了，忽然手指西南方一片林木暗影，對獨孤策含笑說道：

「獨孤老弟，那邊有座林，我們且去林中看看！」

獨孤策點頭一笑，便與董百飄雙雙舉步，但剛剛走到林邊，便聽得林中有個陰鷙口音問道：「林外何人？是謝逸姿來此赴約了麼？」

獨孤策酒意微醺，揚眉答道：

「我表姊有事，由我代她赴約，不也一樣？」

一面說話，一面走入林中，祇見早有一男一女在內！

男的年約三十六七，身着青色勁裝，容貌頗爲英俊，但右頰以上，却有一條兩寸來長的深深劍痕！

女的則僅二十三四，一身黃衣，生得美艷無比，但也妖冶無比！

這黃衣美婦看見獨孤策與董百飄走入林中，便自一陣格格嬌笑，向那頰有劍痕的男子拋了拋嘴說道：（一〇〇）

小舟抵達金枝島，董百飄獨孤策捨舟登岸。

七日完小說

姊妹情仇

·司馬雙城·

阮碧玲變了，尤其是她患病之後，性情變得更是厲害。她本來喜歡談話的，而今却變爲沉默。她本來肥胖的，而今却變得瘦削，她本來已刁蠻的，而今變得更加暴躁。因爲她懷疑自己染了死症。

近幾個月來，阮碧玲頭痛得很是厲害，有時，像給小刀劏了一刀似的，使她痛得渾身冒汗。她的丈夫李大海看見她這樣情形，又勸她說：

「碧玲，倒不如到醫院休養吧！」

李大海這話是好意的，但是碧玲聽了，却光火的說：

「哼，你時常叫我入醫院，是不是怕我死在家裡？」

李大海聽太太這句話，不敢再說下去了。但是，碧玲却絮絮不休的咆哮：

「我知，我知道你叫我入醫院的目的……我入了醫院，你便可以在外邊玩到通宵達旦。賭錢啦，玩女人啦……」

「碧玲，你知道我是不賭錢的……」

李大海本來不打算做聲的，但生怕太太越說越動肝火，影響身體，所以安慰她，誰知碧玲脹紅了臉的說：

「我監視着你，你就循規蹈矩，要是我真的進了醫院，你就好像一個脫韁馬，不祇賭錢，而且還去攪女人了。哼，你們男人的事，我什麼不知道？……」接着又咆哮的說：「男人沒有女人在身邊照管住，就做反了。所以，我無論如何都不入醫院……」

四十九歲的阮老太太看見女兒碧玲這樣無理取鬧，也不值她所爲，同時也替女婿難過。事實上，李大海可以說得上是一個標準丈夫，年紀僅有三十五歲，事業却大有成就，獨資經營的大海貿易公司，年來業務非常發達，現在的財產，少說一點也過百萬元，單是在石澳道買的那幢花園式別墅就值廿多萬元，但是，他除了萬不得已的應酬之外，平時下了班後便開車返回住處陪伴太太和四歲大的女兒。他爲了尊重太太，連別墅以名字也改爲「碧海別墅」。可以說，他沒有一件事不順從太太的。而今，他看見碧玲咆哮如雷，非常難過。難過的不是爲了自己而是爲了太太，因爲他生怕碧玲變成這樣子，完全因爲她的頭痛病所影響，他曉得：疾病會使人性情大變的。

小紅玩弄着她的臂膀。想扶她入房。誰知碧玲驀地大哭起來：

「我不去，我不去醫院！……」

「碧玲，我不是叫你去醫院，祇是請你入房休息吧了。」

遂碧玲入房，等她睡着了，阮老太向愛婿打了一個眼色，李大海和岳母躡足走出廳，忙問：「阿媽，有什麼事？」（一）

花落紅塵

佛華

筵前潑酒表示決絕

原來杜和去順風堂與道友順講和，道友順見佢係老前輩，曰：「杜老大，你來到，點話點好，求其你約束住四海堂唔好再與我地爲難，我一定聽你老人家話者，你有辦法控制四海堂否？」杜和曰：「我絕對有辦法叫四海堂之手足與你地和平相處。」

道友順曰：「既然如此，小弟一於聽杜老大話。」於是叫人斬叉燒鹵味返來，與杜和飲杯。兩人正在飲得鬼咁高興之時，道友順之馬仔叫佢聽電話。不久，道友順返來，面色黑如鑊底，曰：「杜老大，你之說話，靠唔住，因爲現在又有你地四海堂之人，去到紅粉公寓大搞一餐，將一個大姑娘搶走，又打傷我地幾個手足。」

冲天炮杜和曰：「唔係卦？邊個咁大胆？」道友順曰：「剛啱至收到電話，有事大炮者，係一個大姐仔，單人四馬去到紅粉公寓郁手，你地四海堂都算人材濟濟矣。細老好佩服，本來我好想聽你老人家話，可惜我無法向各手足交代，從今後我地順風堂與你之四海堂拗過手瓜可也。」舉杯將酒倒晒落地唔飲。

杜和見狀，亦即係有老友做，將酒潑落地，係決絕表示，心知肚明，此事係乖女所爲，因爲四海堂有個女仔咁劣者，所以潑香一返到屋企就被老豆打一餐，及至凝香講出理由，杜和始後悔，叫佢通知劉家旺第二日見佢。

翌日，劉家旺去到，杜和曰：「你知到順風堂與我地決裂否？」劉家旺曰：「弟子知道。」杜和曰：「道友順已把我當作係四海堂之人，我爲咗你同凝香，拉落水都要矣。不過，你……」劉家旺曰：「我已經決定將順好交番俾佢之阿嬸。」杜和曰：「有錯，叫至啱，現在我地傾吓對付順風堂之戰啦，凡係對付敵人，要攻其所必救，順風堂靠一班飛仔，不斷賜人入會，所以勢力日大，我地現在全力拆散順風堂之飛仔，等道友順冇晒爪牙，即可將佢解決，我地暫時切不可拉馬同佢地開片，勞師動衆，無難不聚兵，不可輕易動用太多人力也。明日，你將仁生堂出頂，然另外租過地方，避開順風堂之人尋仇，然後集中全力調查順風堂之主要飛仔，先打瓜佢地幾個，祇要飛仔驚散，則道友順成有爪無牙矣。」

劉家旺見師父肯出山幫手，大喜，第二日，即刻賤價將仁生堂出頂俾人，另外在花果街租咗一層作爲四海堂之總部，跟住去炳記五金廠搵炳叔，通知佢已經不用仁生堂作通訊地址，並問吓炳叔，最近有冇飛仔騷擾，炳叔長歎一聲曰：「重講！越來越杰矣！我唔知幾頭痛。」（四一）

劉家旺對杜和講明一切

南唐

南宮搏著

八：君臣相稱

南唐的第三世皇帝李煜在金陵即位——他應該稱江南國主的，但是，江南人習慣地稱他爲皇帝。南唐的皇都一度遷洪州，因爲第二世的皇帝死了，又回歸金陵。

金陵是美麗的大城，秦淮河的弱水，曾經載負過六朝金粉，何況，金陵又有山水形勝。

宋皇帝並無南下之意，因此，南唐天下太平。

李煜是太平國主，江南人說，李煜有好福氣。

還是好時光，江北戰爭的瘡痍，因土地割讓而不存在了，已經幾年不用兵，雖然要進貢給北方的宋國，而江南富庶，可以應付得了。

李煜和他美麗的妻子過着幸福的生活。

——人們說，從來沒有一個皇帝似李煜那樣討人歡喜的，李煜，在宮中，在朝廷中，在廟裡，在士林，在民間，都受到歡迎。

犯法當死的罪人，求求皇帝，往往能獲得赦免。

還有，有許多美麗的女子私心慕戀着這位年輕而瀟灑的皇帝。而皇帝本人，雖然有美麗的皇后在宮中，可是，他仍然有多餘的精力在歡喜其他的女子，而且從不嫌多。

這是很使人感到美妙的。

和年輕的皇帝相對，大臣中尙有一位老去的中書令韓熙載，家中養了一班歌舞妓。據說，每一名妓女都喜歡他。有過一次，國主命令他遣散家妓——因爲韓府的家妓名聲太大了，影響及身爲中書令的韓熙載。

可是，被遣散的妓女却不肯去，她們在韓府大門之外席地而臥，纏綿綢繆的鋪蓋，展於路邊，據說，夜間香氣撲鼻。至於日間，那些妓女在韓宅大門奏樂，引起途人圍觀，這樣，江南國主祇得收回成命了。於是，那些妓女又回到了中書令韓公府邸。

於是，韓熙載成了金陵的第一號名人，無數的男人羨慕着他。甚至，國主也羨慕他，把他府中一名喚作流珠的歌妓搶了去。

江南國后周娥皇，愛丈夫，但是，她對丈夫的沾花惹草，亦不免於妒，她時常會查問丈夫，不過，多數時候，她又會放丈夫一馬。

那是一個春夜，李煜回到後宮的時候，娥皇不住地在他頭面週圍嗅着。李煜有些怕癢，於縮避中問她爲甚麼？

「我嗅嗅，有無脂粉香沾上。」他每次都如此自辯：「啊，娥皇，我怎會呢？」

「有了你，實在不作第二人想！」

「多麼好聽，像眞的哪——」她輕微地笑，又作狀，表示不相信和佯嗔。（八）

藍面女幽靈

楊翔著・王雲畫

四三：[illegible]奇怪

老探長周琳這樣的態度，莊志達固然欣喜，陳聖和吳剛兩個探員，自然更不服氣，強烈反抗，說道：「老探長，你在警界之中，資歷和輩份老是一回事，今次便是做得太過。」周琳大怒，咆哮道：「我是探長，對你們有絕對權力，怎說是太過？」陳聖和吳剛仍是反駁：「你太過濫用權力了！不把莊志達訊問半句便說他是良善市民，已是使人不服；我們過失不大而竟記大過，拿到社會上評理，你是不會有人同情的。」他們兩方，你一句我一句，兩個探員和一個老探長，竟是這樣的便吵起來。

莊志達站在一邊，對陳聖、吳剛兩個探員雖沒有好感，但照事論事，亦覺得兩人有理，老探長周琳未免過火。他正想對周琳勸兩句，周琳經已大發雷霆，把辦公檯拍得震天價響，厲聲道：「四十餘年之前，我周琳由警察學校的警探專修班畢業而現在成爲老探長，難道班出身，年資又老，對於辦案，比你們兩人更不懂。況且，在警探領域裡，上司是對的，下屬只有服從的份兒，你們兩人現在反抗，便是藐視上司了。加上了藐視上司的罪名，你們不只要記大過，還要撤職；我現在便是用探長的權力，對你們馬上撤職了！」他罵了之後，雙手一揮，站在他身畔的值日警探，便過來把陳聖、吳剛兩人的手槍和一切警探證件繳收了去。陳、吳兩人雖然悻悻，亦沒有辦法。因爲法律給予探長的權力極高，探長確可以這樣做。周琳此時亦不向他們瞧一眼，只向莊志達打手勢叫他回去，說道：「莊先生，今天的事，是我們不對，使你要受扣上手銬的痛苦，在下就此表示抱歉。」

莊志達從警署出來，自由了。老探長周琳那邊的事，一切都告一段落了。爲了不須要訊問便就被釋放，在感情上，他對這個老探長自有好感。不過，在大前提上，他覺得周琳不只無能，而且有老朽昏庸與剛愎自用的感覺，因爲他並沒有去和下屬把案情仔細研究，是非判定全依個人主觀，處處表現無才無德，藍臉女幽靈說走他的路是死路，半點都沒有錯；雖然，他此時對周琳在感情上是大有好感，至於陳聖和吳剛兩個探員，他是沒有好感的；但如此而丟了職務，心裡却又未免不安。問題便是他心中不安是一回事，却沒有權力去使兩人復職。

他回家之後，經過休息，那晚，自然是走到那家豪華酒店找舞女露茜。侍役說她沒有回來，找不到。他認定，那個露茜，便是藍臉女幽靈，經過昨晚現身之後，今晚找不着，自不覺得奇怪。只是今後的日子，却有點奇怪。因爲一直半個月，不只甘辛沒有派人找他，甘符伯龍亦沒有派人來找他。甘辛沒有找他也還罷了，不會放過他的符伯龍沒有派人來，自由意外。（四三）

周琳向莊志達表示歉意

情天劫

盧森堡著

車杰心中想着，明明是你這女人心狠，要想佔二份，却有意假造出來：另外有一個人，他也不動聲色，祇道：「賀芝蘭這件事，人命關天，如果錢少絕對不値得的。」

「當然，起碼就要她三萬元，如果是三萬元的話，你就是佔一萬，我是公道得很的。」

車杰一聽有一萬元到手，立刻精神大振，也不計較三份一或二份一了，老奸巨滑竟然也被一萬元之數衝動得連連點頭說道：「這事値得一做，値得。何況我與陳普保還有私仇，眞是事不宜遲。美麗，據你看，今天陳普保是躲得這麼周密，一定有人暗中掩護着他的，祇要查到這個幫着他的人就得了，你看這人最可能是誰？」

李美麗不由冷笑着道：「我因爲猜不出是誰來，所以要你幫忙。否則這一萬元我自己不會賺，這三分之一的錢我自己不會拿？」

「這個不難，」車杰立刻抗議道：「我有偵探部專查這件案子的王智辦做我的後台，現在我帶王智辦在辦這件案子，王智辦破了案——將來破案是非靠警察局不可的，有我車杰這一份，就可以向賀芝蘭去賣乖，還獎金就可以名正言順的到手，你沒有我是不成的，你是一個女人，難道你眞可以拋頭露面幫助警察去破案嗎？」

這一番話倒把李美麗說得啞然。「那麼你看這個暗中去幫着陳普保的人是誰？我看最可能是陳普保以前的伙計盛炳棠，可是已經有人暗中向老盛釘過三天的梢，看情形實在不像是他，他是上班下班時間準足規矩得很。」

「我打聽這件事却很詳細？」車杰瞇着一對鼠眼說道：「我是先從台灣方面着手，因爲陳普保是從台灣來的，他在台灣最接近的人是誰，我也查到了，原來他在台灣來港之前，和莊致君同居過一個時期，這個從前叫『趙芳阿二』的莊致君，是比他更早從台灣來港的……」

「不，不，絕對不會是莊致君，」李美麗沒有等他把話說完，就插嘴道：「他們在台灣同居時，我也在台灣，我懂得很清楚，同居是有的，後來是很快就吵開了。上個星期我也懷疑過她，還打電話給她，打了好幾次電話，才找到她，我和她談起陳普保的事，聽她的口氣我就知道，她和陳普保之間已經恩斷義絕，一點沒有關係的了。我知道，陳普保玩女人，總是凶終隙末——到後來別人恨他。」

「這樣說來，難道有別人在暗中助他不成？」車杰在思疑中，忽然一拍大腿，冥冥之中，猶如自有因果，他忽然變得「福至心靈」，好像註定要有橫財可發，他道：「慢點，美麗，我倒有一句話要問你，你是不是和莊致君碰過面？還是就在電話中談幾句？我知道你和莊致君以前也是素稔的朋友。」（四一）

新華春夢

鐵嶺遺民著

第二回：盜弄潢池　部兵空壁壘　聲傳徼外　兩使失邊陲

陳貽範向外部請示，奉到指示，除非英方肯讓步，會議實無法進行，僅憑我方單獨讓步，不能完成協議。

民國三年四月二十七日舉行第七次會議，麥馬洪又提出原條文，要中國方面草簽。陳貽範即取出外交部的電文與麥馬洪傳閱，聲明不能草簽。

麥馬洪當時神情十分嚴肅，說道：「這項談判最後終致決裂，實在不幸。我們深盼華方此一立場不是最後的立場，仍有回頭的可能。」

陳貽範端然正坐，默不作答。

麥馬洪又說道：「請閣下到另外一間房裏休息一時，我們藏方代表再作一次懇談，以挽救會議破裂。」

陳貽範此時已失去主宰，麥馬洪要他離開會場，他便離開會場，到隔室去休息。

陳貽範剛坐下，麥馬洪隨員斐師就跟踪而至。斐師在北京多年，能說中國話，原在英國公使館供職，西姆拉會議開會時，特奉命從北京趕到，充麥馬洪隨員，協助進行談判。

斐師進門坐在陳貽範旁邊，偷偷說道：「我雖然是英國人，在北京住久了，視北京爲第二故鄉，我愛英國，更愛中國，因此，有一件重要的事，不能不告訴閣下，希望閣下要相信我的話。」

陳貽範連說：「閣下請講，我一定相信。」

斐師低聲說道：「麥馬洪先生與厦札噶倫已經訂下計劃，如若閣下不肯在協定條文上草簽，他們就私自簽定條約，由英國保障西藏獨立，根本撇開中國。」

陳貽範大吃一驚，說道：

「他們這樣作，中國政府怎肯干休。」

斐師說道：「中國政府不答應是必然的，不過，在目前情形下，又有什麼辦法呢？假若西藏眞的獨立，獲得世界各國承認，變爲既成事實，中國再想維持宗主權也作不到了。」

陳貽範連連點頭：「閣下所說的一定不錯，你既然熟諳中國，就應當替中國想個辦法。」

斐師看陳貽範急得只是搓手，心中十分好笑，表面却不露聲色，一本正經說道：

「若叫我替中國着想，最後在協定上草簽，這樣就可打銷西藏獨立的計劃，無論條文如何不妥，只有一點承認西藏是中國的領土，這就夠了，其他問題以後不妨再談。」

陳貽範遲疑道：「中國外交部有電報不准草簽，我若辦了，中國政府怎肯答應。」

斐師說道：「中國人常說通權達變，在特別情形下，尤其需要通權達變，只要獲得好處，保全了領土主權，外交部嘉獎尙且不暇，怎會見責。」

陳貽範還是遲疑，不敢決定。

斐師又說道：「閣下是外交長才，應該知道草簽並非締結條約之意，約稿草簽後尙需經過正式簽字，更須締約國雙方國會及政府批准始能生效，手續多得很呢！閣下又何必担心草簽。」（四〇）

八方風雲

武俠歷史長篇連載　新捉刀人著　鳳子插圖

第一回：康熙帝智殺權臣　四貝勒巧奪皇位

上文因果

上文說到九花娘與雍王食烏雲黑鹿之宴，飲桂香露酒。九花娘爲講性命長生之古訓。二人入內寢，九花娘盡傳洞玄乾坤協調之學。雍王大戀之，九花娘打坐一日夜，將龍髓毀佈遇身，雍王亦長精神，午後御二女猶不足意。

當夜又來請九花娘夜宴，召來府中的優伶女樂，在筵前演天魔舞，此種舞蹈來自天竺國，男女皆穿紗裝，隱然可見清白之體。女子則袒右肩，男子袒左肩。舞時腰如細柳，極盡纏綿之能事。兩個今日宴時，食的是天津所貢來的海鮫腿，狀如熊掌，香膩可口。觀天魔至第三齣，九花娘命止樂，摒退了伶倌，再效于飛之樂。當夜九花娘答允將她統領的北五省女弟子，分作五次，調入京來，向雍王府受雍王之檢閱。次早她在府中，召見羅後臣之妻鳳姑與柳源之妻蘭芬，取出一枝很短的紅竹箭來，交與蘭芳二人道：你們拿了這個，亦與京城的大師姊，叫她傳命直隸、山東、河南、山西、陝西五省的姊妹，輪流作五次入京來謁見。蘭芬和鳳姑拜了四拜，退出府去。七天之後，第一批的女弟子，共有一百九十八名，居然齊趕入京，住在西郊的露王廟中。九花娘面告雍王道：今晚可命練武場側的侍衛房二十間，空了出來，並囑府中備明早的早宴和午宴。雍王照她的話去傳令。是夜子時一過，守府的侍衛，看見練武場四面，紛紛有百餘少年女子，皆穿的是緊身色綢武士裝，由牆頭上，向後面練武場飛入。幸而先有通知，否則侍衛們必然放箭。飛入之後，都進了空出來的房屋，鴉雀無聲。九花娘於次早同了雍王，出至練武場，不知早晨何時，這一百九十八名女子，都已排成了方陣，靜候九花娘到來。九花娘下令，命她們佈陣，一共有十二種陣勢，變化甚快，其嚴肅整齊，超乎男侍衛的四營。雍王見了，大爲敬佩。早宴時，由九花娘陪了雍王，坐在上首參加。雍王舉目看下去，十八人一席，皆是年不過三十的女子，其中有小至十五六歲者。看過之後，大爲驚異，問九花娘道：她們昨晚，都是飛入來的，請問功夫是怎樣練成的，不是有很多還是十五六的小孩子麼。九花娘道：小的自六七歲開始，有了十年八年，不就夠了麼。其中有二十年練功者，若作不得用，要這些人何用。宴時整齊，有如三軍。雍王放了心，對九花娘道：別的府裡，決無這樣的女侍衛，我想就在這東北城劃出一處大地方來，給她們住。九花娘道：不必許多人在一處，只在這東北城，本府之四方，用四座大屋，每所只住二十五名，共一百名，每三個月，換一次，出京入京，自有安排，隨時調動聽用就是了。雍王答應了。此後共來了五批，都受過雍王的檢閱，然後在府的四週，安頓了四所房子，都不到一里遠近，各住了二十五名九花娘的弟子，每家用女廚女僕伺候。爲了演習，九花娘在雍王府內，養了四種神鴿，每種能在白天黑夜，飛到這四所女侍衛公館去，九花娘將命令繫在鴿子腿上，鴿子便飛了去通知。於是在一袋烟後之時間，便可以趕到府來救應。這夜雍王陪着，九花娘取了一隻白鴿，繫了號令在足上，放出之後，即同雍王來到後頭練武場。果然不到一會，二十五名女侍衛，已經飛了來府，由東牆跳入後園，各佩了腰刀、彈弓，并有彈袋。九花娘陪雍王看過她們來時的速度，雍王道：能這樣快入府，與住在府中的無異了。九花娘笑道：比住入府內，更爲有用。因爲府中若有了急事，必是外頭有兵，保衛住了。所以最好住在府外，鴿子放了出去後，她們可由四方到來，解府中之圍。由外而內解救，而不是住在府內的可比。雍王大喜，第二夜試放了四鴿，他同九花娘站在後面大練武場中，只見四方的殿宇頂上，牆頭上，紛紛有女侍衛飛來，共爲百名，有的在屋頂，有的站在牆頭，有的落到了地上。大家各守一處，有條不紊。九花娘啄住嘴唇，一聲呼嘯，她們便又向高處退走，傾刻間，一個也不剩。至此，雍王不得不承認，九花娘比另外四營的人馬，更爲有效，便召了四營統領來，要當衆推九花娘爲總統領，九花娘不肯，對着四營的統領道：四爺之好意，我却不能接受，因爲是不能長駐在此，而且會引起他府之議言。正是：（四一）

九花娘子　大有謙德

九花娘將號令繫鴿足放空中

九花娘指女俠黑影給雍王看

工商晚報 分類廣告
銷數廣 效力大 收費廉
每段 大字四個 小字四十 每天一元 上期收費 不折不扣
凡涉及法律性廣告，請携同身份証來本報辦理刊登手續。
治刊處
㊀香港灣仔分域街十八號本報廣告部 電話：七三三〇七號
㊁彌敦道七五大號B地下（即東樂戲院側近太子道口） 電話：八〇九六五八號
㊂油蔴地上海街三一九號老寶公司 電話：八四三七三六
㊃元朗康莊市場新富街六號仁愛診所 電話：三七六

九龍太子道九十三至九十五號
雲峯樓
分期付款 期長久
高尚唐樓・柄入伙・即購即住・不設

租售處

官涌旅店
冷 冷氣調節

質鋁信威 有限公司
承接各種鋁質工程
精心設計・快捷妥當
香港謝非道一一四號地下 電話：六八〇七七七

電話貼士

華都珠寶行
七週年紀念
眞珠 石玉 首飾 全部
大減價兼贈送
特備犧牲品
鑽石戒指 180元
鑽石耳環 240元
珠金戒指 22元
珠金耳環 15元
珠戒指 12元
珠彩針 15元
珠頸鍊 30元
萬宜大廈式樓112室

OK牌 書嗚
預換兩用款式新貨料館
大道西五三四號 維新批發

保嬰托兒
招收初生及兩歲嬰仟
北角春秧街73號九樓

領福慰金
第2組153 永福慰金 蘂千肆拾元 萬衛86號

遺失聲明
本人不慎遺失廣東省託商業銀行青山道分行活期存摺一本賬號5/781特聲明作廢
黎永根啓

鋼琴教授
女教師十數年經驗教授鋼琴備琴練習可考皇家音樂院
27 8650或43528

中國醫學院
面授班 函授班
招卅五期 男女學員
八月廿四日開學 院址：九龍彌敦道佐敦道口立信大廈九樓
本院歷史悠久，教授最好，課程實用，兩年全科畢業，講義發足，課室獨立，晚間上課，分期繳費，軍裝備取。
本院蒙海外各院董捐贈第一學年助學金半費學額十名，凡有志中醫學而經濟不充裕者均可申請，平均每月學費15元
院長 譚寶鈞
副院長 李雨亭
教務長 楊日超
訓導長 伍卓琪
總務長 林君溥

尿病
老年中年少年
小便頻密 紅尿白尿 流濁流白 閉塞反滴 滴尿漏尿沉澱不清 陰囊痕癢腫丸腫痛 一切尿病屢醫不癒者 切勿灰心即日見效立單包愈不愈原銀奉還。
謝照光 精治

外皮
精工醫治外皮卅餘年 外皮缺憾，容易發炎，頭則腫痛，醫法奇妙，不痛，愈後發育加倍
九龍：油麻地彌敦道四百五十八號一樓

頸癧
世代儒醫 吳石 醫師
穿爛流膿三日埋口

謝仲生 包愈
尿病

岑子良 醫師
風 濕 咳

腦 暈
靜林氏
受孕檢驗
杜蟲靈藥
盧弱

自由中國日益壯大

↓規模宏大的工廠，出產電風扇、電飯煲、雪櫃和空氣調節器等。

（右）新酒店不斷在台北建立，圖爲一座多層大廈在建興中。

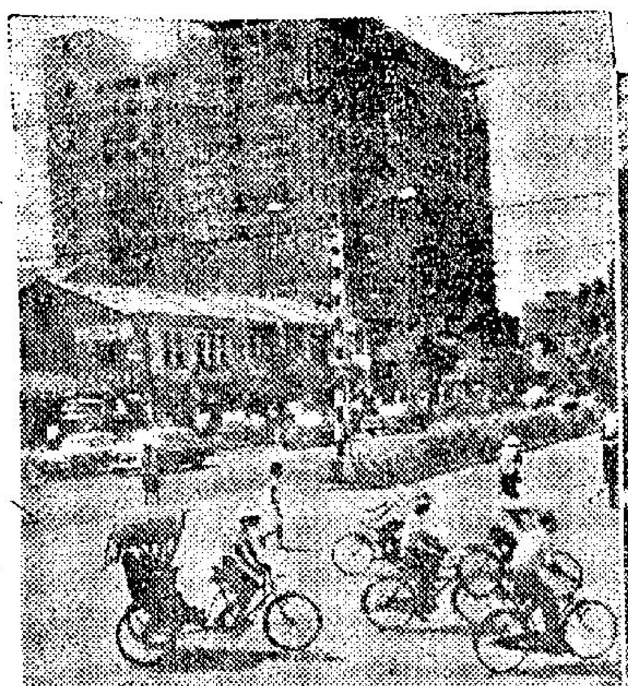

（下）棉紗廠大量製成棉織品，運往香港及美國。（左）製造藥品的化學廠，去年外銷總值二百廿五萬元。

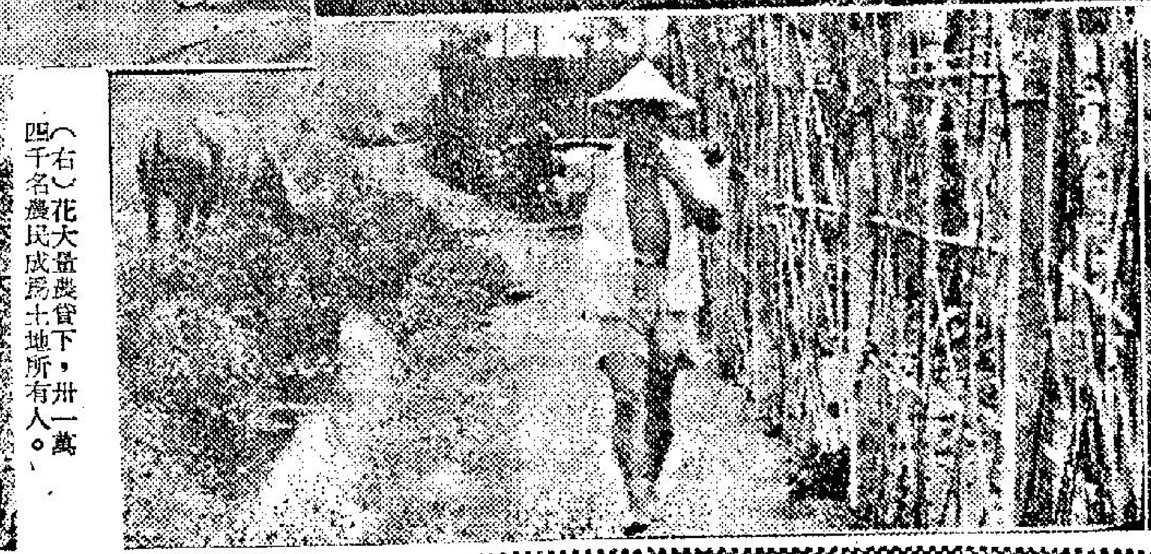

（右）花大量農貸下，卅一萬四千名農民成爲土地所有人。

（右）婦女忙於插秧，有些地區的禾稻一年收割三造，產量較前大增。（上一）從前的耕地如今建造房屋，佃戶用分期付款方式漸漸成爲業主。（上二）高雄是繁忙的商港，進出口貨物移日起卸不停。

工商晚報 體育

默迪卡杯足球大賽
日韓將用新手上陣　老惠告國脚勿輕敵
集訓以來，郭錦洪、劉添表現特佳，獲獎機會高。

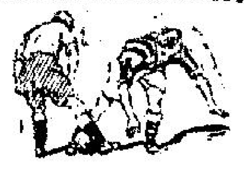

參加默盃賽的中華民國「國脚」，昨繼續在加山加緊操練，十七名球員均到齊，華協首腦均到場督導。

未到六時半所有「國脚」都到齊，郭錦洪、郭德先、曾鏡洪、林尚義等五時許便已更衣出場，情況至爲熱烈，操練十分認眞。

自由傳射了半個鐘頭後，教練李惠堂召集所有球員訓話，特別指出日、韓兩國以新手上陣，對我們來說並不是好消息，因爲新手會使球員疏乎輕敵而招致敗陣，希望衆弟兄加緊練氣，避免因三數球員缺氣而影响全隊的演出，賽期迫近，更宜注意飲食和檢點夜生活，平時練習宜反應快，轉身快，和起步快，單有速度是不能解決問題，因爲比賽時很少機會衝刺一兩百碼之遠的。

訓話十分鐘後，繼續操練，科目計有（一）慢跑，（二）行進中體操，（三）先蹬腿後衝刺，（四）倒退跑，（五）左右轉身跑，（六）跑進中翻跟斗，（七）跑進中躍起以肩相撞，（八）躍起撞胸，（九）躍起推手，（十）雙腿跳躍，（十一）排列穿插，（十二）列隊衝刺，歷時卅分結束，最後作了廿分鐘分隊比賽。

「國脚」集訓設有考勤獎，據志惠稱：到目前爲止，以劉添與郭錦洪兩人從沒有缺勤，表現特佳，獲獎機會最高。

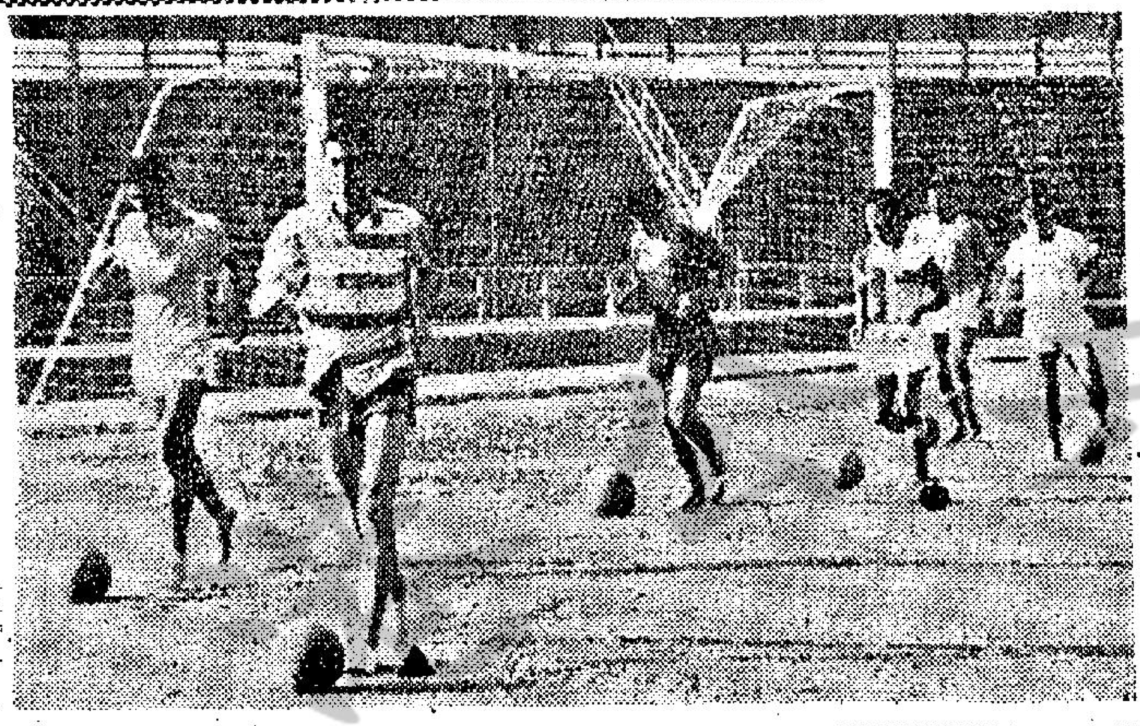

圖中有△者爲劉添、有●者爲郭錦洪，他們都一起在苦練中。

大同籃球隊昨啓程返國
作賽五場廿九返港

連獲本港兩屆聯賽台、女子冠軍的大同籃球隊，於昨日下午五時乘四川輪啓程返國，先在台北賽五場，與元老、綠寨、碧濤及純德（兩場）比賽，然後轉赴台中，大同隊將於本月廿七日離台，廿九日返抵港。大同隊總領隊江茂森、名譽顧問李士秀，以校務關係，昨日未暇率隊出發，而領隊金寶樹亦以須處理商務，三兩日後始能飛赴台，故昨日由幹事溫觀煒、教練凌錫銘領軍，該隊球員於下午四時以前，已全體到達西環碼頭，茲將該隊昨日出發的職球員名單錄后：

幹事：溫觀煒，管理：吳麗德，財政：蔡建珙，教練：凌錫銘，隊長：陳順玲（十二號），副隊長：周淑芳（九號），隊員：鄺詠琴（十四號）、袁少珍（七號）、尹桂嫺（六號）、譚美雲（十號）、江妙鑾（八號）、胡麗芳（十一號）、[illegible]（十五號）、陳美蘭（四號）、高賤嫻（十三號）、譚麗雲（七號）、曾思敏（五號）。

修頓籃球賽　今夕有三場

男子籃球錦標賽，今夕有三場在修頓球場舉行，七時B組警察對太華，八時活力對美蘭，九時A組旭陣對自力。今夕的三場比賽，爲各組的種子隊與乙組隊伍對抗，由於對抗隊伍實力有距離，戰情平淡，預料警察、美蘭及自力均可勝利。

傑志遠征又傳捷音

傑志足球隊遠征南非，昨日又傳來捷報，以六比二大勝馬達加斯加京城冠軍隊，到昨天止，傑志遠征南非三島之戰績便是五戰四勝一和，迄仍保持不敗。

傑志在馬達加斯加已先後比賽五場，第一戰以四比三勝波廉洲，次仗以二比零勝根寧諸士，第三仗以三比零勝聖米高，第四仗以一比一賽和佛蘭納爾，第五仗對京城冠軍隊于週日舉行，戰果是六比二大勝。

傑志在馬島還有兩場比賽，賽期已定于十三日及十五日，但可能添食一場，賽期到時才能確定。

下月四日下午六時半
世運聖火將抵港
鳴爆竹、放和平鴿、街坊會搭牌樓、學生列隊歡迎。

香港業餘體育協會暨奧四克委員會主席沙利士，昨假港府新聞處會議室，舉行記者招待會，公佈有關世運「聖火」過港事宜。

世運「聖火」將於九月四日下午六時半，由日本專機運抵香港，這是百年難逢的一回盛事。機場內將燃爆竹，放汽球與放和平鴿，街坊福利會將在港九兩地蓋搭兩座牌樓，教育司署將發動各校學生列隊歡迎。

本港將有十五名運動員參加「聖火」火炬的接力傳遞，曾參加過世運的是當然代表，張乾文，溫兆明與蔡薔路三人均有資格。凡已入選本屆世運的代表或準選手均有被選權利，本港參加世運的項目除了田徑游泳之外，還有射擊，拳擊，單車，舉重、帆船，可能還有曲棍球。上述各項選手均有入選資格，以田徑、游泳及單車的健兒希望較高。

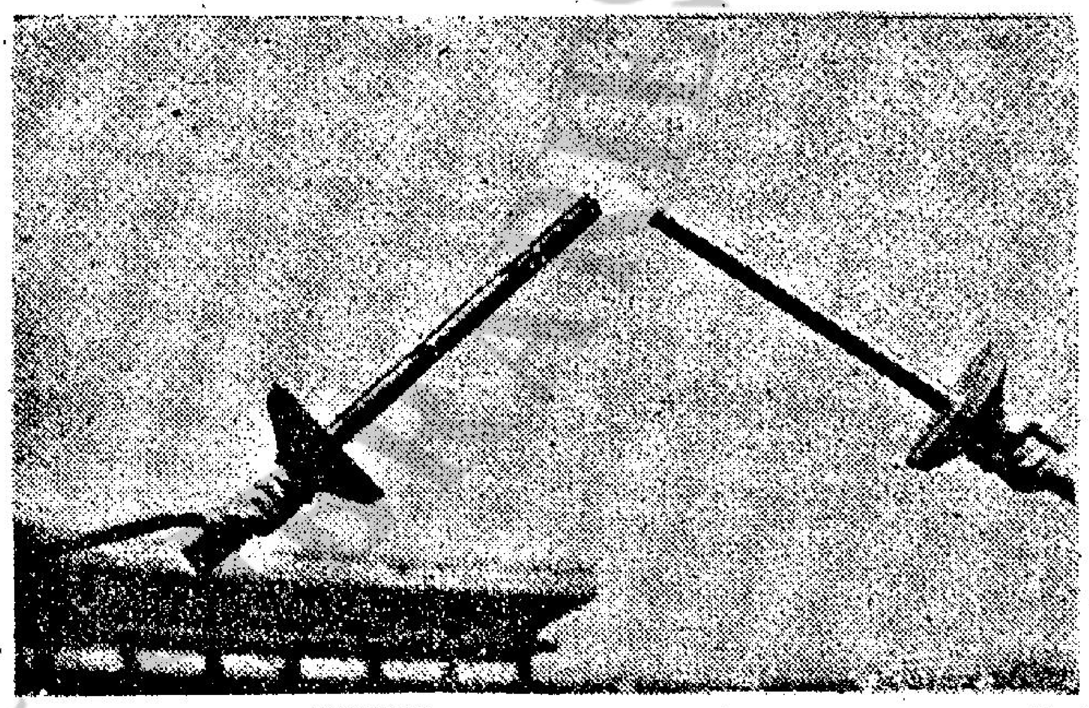

「聖火」火炬係以化學藥品爲燃料，每支能燃六分鐘，溫度達華氏一千度。運動員手持火炬以接力方式傳遞。圖爲接力時，兩支火炬燃點的情形。

由張乾文持火炬後最大跑至大會堂　在音樂廳呈交港督

抵港後的「聖火」火炬傳遞路綫沒有改變，但載運「聖火」的專機則延遲一時半到達，「聖火」在希臘西南的奧林匹克村用凸透鏡利用陽光點着後，由希臘健兒接力到雅典城，然後交由日本奧運會代表用專機運送，將於九月四日下午六時半飛抵香港，交給沙利士。沙利士轉交香港運動員，用接力方式傳遞到香港，由曾參加世運「太平山飛魚」張乾文持「聖火」火炬跑進大會堂二樓音樂廳呈交港督。港督將「聖火」轉交律政司，把大會堂庭前的「聖火」壇燃點，徹夜不滅，直至次日中午十二時由太平紳士郭贊，再將火炬點着，交由運動員繞跑中區一週，循原道送回啓德機場，於中午十二時四十五分離港轉飛台北、沖繩，最後運抵日本東京。

台維斯杯網球賽
本屆如無奇兵突出
仍屬美澳互爭盟主

台維斯杯草地網球賽，早已在美分兩地展開準決賽，則仍有待下月方能舉行。就目前的形勢推測，這屆台維斯杯將會是美國與澳洲之爭。從過往的十五年台維斯杯賽記錄中，澳洲曾有十二屆榮獲此項草地網球賽的冠軍，但本屆能否將美國代表打垮，又奪第十三次的錦標，却要待下月的決賽才有揭曉。

在過去數週，澳洲選手在台維斯草地網球賽的成績，未如理想，大有一蹶不振之勢，後輪至前在溫布爾頓榮獲男子單軍之愛默生與佛烈史浴勞時，則却大有起色，此亦給與國內人的推測，認爲此乃澳洲選手留前門後之計也。在第一回合時，澳洲選手派新血湯尼．諾茲出賽，與愛默生拍擋，雙打對抗加拿大選手，此外，又使佛烈史浴勞愛默生作雙打，目的不外使上述兩名新人趁此機會向愛默生學習。在另一回合對抗墨西哥選手巴拿雷斯時，則亦由新血充場。結果，是役以三比一及四比一獲得美洲區決賽權。

至於其他各國代表在台維斯杯草地網球賽中扚第一回合之成績，則丹麥選手以三比二將西班牙代表擊敗，仙達拿打，後者曾被圈中人認爲最有希望將丹麥打敗者，但却爆出一個大冷門。英國在一九六三年台維斯杯中，乃歐洲區的冠軍，但這次却以三比二爲法國所敗，將英國代表氣走之法國網球員，竟是無甚經驗者，但曾在去屆之台盃賽中露臉。他的名字是比亞．巴浮士，另一位法國選手比亞．達蒙亦輕易地將英國選手米．仙士達打敗。賽後，米仙達承認他在是役中最不幸的，但無可否認，法國之草地網球已有水準上之演出，瑞典在歐洲台維斯杯賽中，戰後迄今，蟬聯六屆盟主，曾以四比一打敗法國，現時以比二打敗西德，只要能將菲律賓打敗，則瑞典可與美洲區決賽，如時獲勝，便有入圍希望。

事實上，在第一回合中，誰勝誰負無大關係，只要能在準決賽中打入圍，便有機會了。以目前形勢觀察，各參與國家的球員實力平庸，只美國與澳洲較爲突出。故本屆之台維斯杯盟主，如無奇兵，則仍是美國與澳洲之爭奪戰。（史提拉譯）

華足聯會今開執委會

華足聯會定今日下午七時假座金龍酒店四樓，舉行執行委員會第二次會議。議程如下：

一、追認執委會第一、二次特別會議議案，二、通過七月份經費收支表，三、追認聯賽小組第九、十次議案，四、追認通過接納黃總幹事耀洪懇辭出席華協會委員職改派鄧委員泰全出席案，五、通過聯邀委員會主辦西德曼斯達隊訪港損益計算書，六、討論成立本會福宇保管小組並推選委員多人，七、選派華協足聯合辦邀請外隊訪港比賽委員，八、討論改選出席華協會委員提名出席足總代表，九、致送紀念品與前任主席，十、歡讌（由梁副主席錦輝宴客）。

球員註册紙遲發
組軍拉角潮愈烈
足總本屆首次執委會應及早召開。

足球總會首次執委會議，仍未定期舉行。昨據足總秘書黃耀虹表示，這次會議，可能再多十日之後，才能召開。主要原因，還有華協，傑志，光華，東方，南華各會的代表名單，依然未送入足總。

內幕消息：足總主席傅利沙，認爲以現在的足球圈環境，就算將首次執委會，押後一些時間召開，亦有好處，因爲，在這時間，對足總會務整頓之計劃，實際多一些準備，相信將來改善足總行政上的措施，亦未嘗無利也。所以，他對足總首次會議，認爲不值得匆匆舉行。

因爲，執委會議舉行之前七天，必定要通知執委召開會議，所以，足總首次會議，相信要在本月下旬才能召開，蓋今天已是十二日，再過兩三天去函，則會議日期，最快亦要在本月廿二日左右了。

一位足球圈內幕人士認爲足總如果將首次執委會議之日期，延遲至廿二日以後舉行的話，相信將使各下屆組班，於九月中旬又發生拉角狂潮了。

因爲傑志現在南非三島遠征，中國代表隊則定本月廿或廿二日，前往吉隆坡參加默迪卡盃賽，傑志與中國隊均須於九月中旬，才能返抵本港。足總既將首次會議押後至本月下旬才舉行，則球員註册紙亦要在本月下旬，才能夠發出。換句話說，各會組班要在中國隊出發前，有所決定一節，恐怕亦不可能，寧願球員一日還未簽字，則一日仍然未必在下屆一定隸屬該會。關於這一問題，傳利沙主席似乎還未想到，所以，當傳利沙主席想到這一點後，是否會將足總執委會議日期，再設法盡量提前？確屬不無疑問。

因爲球員註册紙，越遲發出，則各會組班工作，當然不會太過積極，同時，一些已經大致組成軍的球隊，例如元朗，因爲大部份球將，已吃茶禮，可是，還幷不是說這些球員，便已正式成爲該會的球員，萬一在球員註册紙發出後，由於距開賽時間日迫，便可能會形成球員爭奪拉角潮了。

球員拉角狂潮能夠避免，實屬好事，倘若球員註册紙，能在本月十八日左右發出，則大部份「國脚」，相信可以落班，到時，只有傑志遠征軍十多名球將，可能成爲各會拉角對象，如果球員註册紙，要在本月下旬才能夠發出的話，則在九月中旬，便可能有三十多位大將，變成拉角狂潮了。

所以，這位圈中人認爲足總首次執委會議，未必一定會延遲召開的。（金剛）

乒總初級乒賽　兩場均未了結

全港乒乓公開賽，昨有三項在修頓球場舉行，頭場爲男子單打賽，由於有兩組棄權，因此縮短時間，未到九時，高初級男子團體賽，得以先行開始。但初級團體賽，是四强決賽，各隊皆採穩紮穩打，抽球作爲作戰策略，拖滯不少時間，至規定時間十一時，仍在惡戰中，賽會遂增加若干時間，以便易於解決，無如糾纏不清，戰至十一時二十分，仍未結束，賽會惟有宣佈中青對星島，學餘對朱有蘭未完賽程保留，再由賽會定期繼續比賽。茲錄昨賽成績如下：（單打賽）鄧鴻拔勝廖廣廉三比〇，華胄勝梁志謙三比一，陳光俠勝尹志昌三比〇，鄧鴻城勝梁錦拔（保留），協力勝東滙棄權。陳華勝尹山三比〇，鄧榮寶勝鄭國榮棄權。（高級團體賽）南遠對力行三比三和、南五比三。（初級團體賽決賽）中青對星島四比三（保留），學餘對朱有蘭四比四（保留）。

默盃賽國脚明天表演賽
藍隊變陣容

默賽「國脚」與元朗定明天在南華球場作友誼賽，「國脚」用華聯紅隊名上陣，元朗則以華聯藍隊名迎戰。

據華聯藍領隊陳永東昨日宣稱：該隊陣容略有變動，隊長一職改由羅北担任，陸文渭調返後防爲左後衛，以何志坤踢左翼，吳偉文任左中衛，加入張子東爲前鋒，並錄經過調整後的華聯藍及華聯紅兩陣如后：

（華協紅）領隊：羅健雲，教練：李惠堂，隊長：姚卓然，隊醫：蔣偉棠。

黃文偉
郭錦洪　劉添
雷焕璇　曾鏡洪　陳輝洪
張子岱　姚卓然　張子慧　羅國泰　黃志強

副選：郭德先、林尚義、司徒森。

（華協藍）領隊：陳永東，教練：唐相，隊長：羅北，隊醫：梁少帆。

吳偉文
陸文渭　張永清
盧德權　羅北　盧松江
何志坤　張耀國　張子東　劉志霖　區彭年

副選：李炳華、鄺濤華、蔡廷德、吳國忠。

傑志官司得直
唔使罰欵，唔使寫保証書。

傑志體育會控訴足總案，昨經判決，但因在內庭聆訊關係，未有公開宣判結果，紙由記者從有關方面探悉，法庭對傑志方面所請獲准。

傑志會主席蔡國楨，是延廖亞利孖打律師，用大律師，及烈顧倫大律師，向法庭請求頒下禁制令，將足總聯賽管理委員會日前對該會所判處的宣佈無效。（按：管理委員會對傑志的判處是：一、譴責傑志會及主席蔡國楨，二、罰款五十元，三、保證以後行爲良好。）

圖片說明：這是在東京舉行的本屆世運會主要田徑運動場報時及報告成績的報告台。另外是夜間的燈光設備之一部份。該運動場運動會座位是六萬，現在已擴展爲十萬多。

東方明天開會員大會

東方體育會，明日在荔枝角東方會館召開會議，選出席足總代表，通過全年年結，及討論下屆人選。

據悉東方大軍今年有「四盤大軍」的打算，傳由張軍光主理，人脚方面，變由李炳照，何應芬兩位，富于經驗的球員負責，班底將以本屆「夏令杯」爲班底，並力邀鄺演英加盟。門將已擇定駱國榮，黃成，李定標，馮俊德，沈細德，曾榮等等，以「中型班」出現，另外提拔有前途的新人，俾能在球季中及時「紮起」，組織上比前嚴密及實際，實難不欲重演三年來的「敗亡之聲」。

圖爲在希臘奧林匹克山，以太陽熱力燃點之首枝火炬交接儀式。